體育雜誌四十七卷四號到申

Physical Culture

法相克理蒙梭衛生準則 Clemenceau's Rules of Health
盲人能視 Learning to See Without Eyes
牛奶戒烟法 Milk Knocks Out Opium
相賊 To Do With a Burglar
若夫人何以不示愛於君乎 Why Your Wife Doesn't Love You any More
▲每冊小洋六角半　▲全年六元

國音初階　▲一冊一角
書共二十課：先為讀法拼法，次為常用雜語、文次為四字句及增廣選句，末為短篇故事及國音信式。全書組織很有層次，有趣味。後半冊附入教授上的說明，更切實用。

鑽石標 **國音方木**　▲一盒五角
此方木每盒二十枚，上印注音字母；用做兒童玩具，可使兒童於遊戲中學會拼音的方法。

商務印書館

商務印書館啟

上海商務印書館附設

函授學社英文科

畢業學員公鑒

本社英文科定章，每年於四級畢業學員之中，每級擇成績最優者三名，給以現銀獎勵，第一名五十元，第二名三十元，第三名二十元，四級共計現銀四百元。茲以前數屆收卷日期，皆因國內道途有阻梗之處，郵件不能如期送達，特徇遠方學員之請，展期至五月底截止。本屆亦援照舊例，延長截止日期，凡民國十年及民國十年分以前在本社畢業諸君，除前數屆已將課卷寄來閱過者外，務請於陽曆五月三十號以前，將全級課卷檢齊寄交本社，本社評定甲乙後，當於七月初一日起，在上海登報宣布，特此布聞。

上海商務印書館函授學社啓

再本社共設英文（分本科選科兩種）算學、國語三科，學員並不限額，有志者無論欲入何科，可函致商務印書館函授學社索取各該科章程及志願書

范回春啟事

啟者鄙人對於交易所貿易公司等事，早經謝絕，既無絲毫關係，亦無何等責任，所有鄙人擔保各事，須有鄙人親自蓋章簽字方能有效，如用勝洋公司圖章，概不作憑，併此登報聲明，惟各界鑒之　ZA2572

薛文泰敬謝親友

夏曆三月十七日先嚴八旬冥誕，家慶不敢治樽，乃蒙諸親友寵錫隆儀，重勞枉駕，諸多簡慢，招待不周，本擬略備菲筵，聊伸謝悃，顧念諸親友樂善為懷，謹將筵資洋五百元分助救濟婦孺會一百五十元、滬北棲流所一百元、濟生會急賑名下一百元，又施材會名下一百五十元，敬為諸親友造福，特此鳴謝，並道歉忱　甲A2183

女子欲謀商業上位置乎！！

日來女子謀事於商業上者日衆，本會應時勢之需求，特添設商業科，聘請富有經驗之西洋教師教授英文信札、簿記以及一切商情等，無不完備，學生程度須中學畢業或具相等資格者為合格，准於陽曆五月一日開學，學滿六個月畢業，陽曆八月為暑假期，課時除星期六星期日外，每日上午九時半至十二時半，有志來學者請速來會報名，章程函索即寄　上海昆山路十一號半女青年會白　ZA2491

北京新華大學商業專修科上海分校招生廣告

（科目）先開商業銀行兩科，晚班他科俟籌備就緒，定期開辦（報名）在英大馬路大慶里一百十號及小西門大新街崇義坊九十八號，四月十號至念號止，念三號考試（校址）暫定西門尚文路白漾內口，餘見詳章，函報名處取閱　ZA3462

浦東名醫王芹生允在滬應診

診所八仙橋直西長浜路關帝廟東隔壁三多里內　門診午後兩點至五點止　診例每號一元二角

王君係七代內科，家學淵源，深通醫理，況才識超羣，經驗尤多，為浦左少變之名士，在家行道三十餘年，男婦就治者輒應手得愈，故居恒門庭若市，應接不暇，因勞致疾，來滬休養，但道高望重，凡欲訪求診治者仍絡繹不絕，王君以休養拒卻，概不酬應，停診已半載，餘同人等見其近體稍健，不忍病家無處問津，勸其濟世為懷，暫應診例

陶叔延　黃叔平　張耀庭　趙增壽同啓　甲A2180

時評

◉治安問題　默

吳佩孚將進駐保定，以便扼要指揮，奉軍集中軍糧城，以便向前發展，兩方作戰之形勢已成，而其他有關各省，亦正紛紛作備戰之行動，於是地方治安之問題起焉。

夫今日之所謂地方治安問題，不僅關係國人之治安，抑且關係外人之治安，故顧全大局明白事理之當局，不應置地方治安於不顧也，然而今日兩方當局皆有置諸不顧之勢，則此維持治安之責任，將希望何人擔任乎，惟有我國人自起而擔任之矣，國民欲自負維持之責，先須求國民一致，研求一萬全之方法，空言呼籲，既皆知其無效，則不得不以實力維持之，如何而有實力，又不得不集合多數人以討論之，此在直魯豫等省之人民，所早應注意者，然吾謂此治安問題，不僅直魯豫等省所應注意也，何也，戰雲之密布，固不僅直魯豫也。

命令

四月十五日大總統令　財政部呈湖北財政廳廳長姚聯芳呈請辭職，姚聯芳准免本職，此令

又令　任命熊祥生署湖北財政廳廳長，此令

國內專電

●北京電　吳佩孚今夕（十五）由洛陽赴保，（十五日下午八鐘）

●北京電　陝軍到觀音堂，係閻師之一旅，非馮部直軍，張福來一師，將由鄭開涿鹿，張克瑤一旅守鄭州，吳到保後，即下防禦命令，

●北京電　奉軍方面第七次入關，計兵四營，砲五十四門，刪（十五）抵軍糧城，即轉赴馬廠，又奉軍第八次入關，係輜重天幕砲彈，刪夜到盧台，又奉軍第九次入關，馬隊兩營，由灤州陸路向通州，直軍方面第一次，由鄭州運一師到保，以駐保之一師，進至涿樂，直軍第二次，由大名運一旅到保，似向河間進發，府尚在儘力調停，京城治安，各當道竭力維持，不使危險，今日徐派袁乃寬劉恩源赴正定，請王士珍出任調停，（十六日下午一鐘）

●北京電　吳十三電徐曹云，奉軍入關，逼人太甚，使座步步退讓，彼則步步逼緊，佩孚為大局計，不得不有所準備，若中央無法阻止，則佩孚謹請罪於中央及使座，請責佩以抵抗責任，（十六日下午一鐘）

●北京電　保軍官會議，對曹銳赴奉簽字承認奉軍入關之條件大憤，謂師旅團營長等為曹使出力，以有今日，而曹銳見事太易，苟且偷安，將我等汗血人格掃地，吾等只有抵抗，如有主張降奉者，請曹使交出，以便將士共同處分，曹銳聞信，向曹錕哀懇認過，並即辭省長職，（十六日下午一鐘）

●北京電　曹鍈為聯奉最著者，此次奉軍先佔鍈防地，鍈始悔誤，吳左右以二十六師（鍈部）守滄州，見奉軍到即退為恥，大頓足，吳曰，正合吾意，騎牆軍隊，未嘗無用處，吾若避之，則戰爭之責任有所屬矣，庸何傷，（十六日下午一鐘）

●北京電　曹錕派員到京，將德彰等銀號一併交步軍署警廳暫行保管，（十六日下午一鐘）

●北京電　使團警告塘沽天津等處駐兵，係十四日由歐登科領袖提出，謂違反一九零一年條件，後並聲明太平洋會議，各國希望中國裁兵，應促貴政府省悟，從速遏止違反條約及自貶國際人格之舉，外部分電保審查照，（十六日下午一鐘）

●北京電　今日使團接各方報告，認某軍蔑視外交，明日再議，並將議列國陸海軍自保僑商方策，

●北京電　趙倜十三電府，在省城拘拿刺客李某一名，關東口音，供係某方所派，一批赴青島，一批到漢口，漢有招待處，彼為盒子砲手，每人每月四十元，自備槍枝，除將其送至吳使詳細鞫訊外，請密飭各省長官嚴防，（十六日下午一鐘）

●北京電　周自齊、鮑貴卿今日下午四點半赴津，（十五日下午八鐘）

●北京電　昨日下午四時至六時，四國銀團代表史蒂芬，在北大講演鐵路借款，有監督用途必要，演辭已有印本，予問新銀團是否有壟斷借款，何以不許他國加入，史答因四國外他國無供給能力，予問何以拒華銀團加入，史答因為華謀利益起見，予問是否欲以地丁抵押借款意，史答銀團不獨始終無此意，並根本不承認地丁有抵押外國借款之可能，（十六日下午一鐘）

●北京電　施肇基十二電部，請速匯費，結束華會一切，并使館所需，俾便定期回國，（十六日下午一鐘）

●北京電　英使照會外部，奉倫敦訓令，請合組中英委員會，赴威海衛實地調查，以便着手交還中國，

●北京電　黃榮良奧京電，奧捷商約成立，（十六日下午一鐘）

●天津電　王士珍無來京作調人說，東海主張召集新國會，派人四出疏通，

●天津電　張景惠將督辦京津警備事宜，外僑為衛戍司令不確，

●天津電　天津外交界及慈善團體包承志等，擬發起救濟團，

●天津電　鄭州吳扣棚車二百輛左右，（以上十六日下午六鐘）

●漢口電　閻直豫問題，刪（十五）已解決，趙傑免職，傑部一師，分作數小隊，開赴保定徐州助防，巡防營各回原防，督省長不動，

●漢口電　吳使現尚在洛陽，曹吳眷屬刪午後六時同車抵漢，蕭派副官長勞炯光、軍需課長王連城赴站歡迎，杜鎮使周警廳長均到站照料，曹眷寓特別區達留里，吳眷暫寓華界大同旅社，

●漢口電　蕭擬向政府提議，㈠免豫督趙倜職，㈡組超然內閣，㈢無論何方面，首先開釁，即認為內亂罪，合力討伐，刻正向蘇贛陝魯各督徵求意見，

●漢口電　寇英傑刪日到省，商布崇通防務，

●漢口電　傳山東第一旅長張克瑤奉田電召，由岳回魯，（以上十六日下午五鐘）

●漢口電　十三十四兩旅，刪（十五）由武岳車運來五六千人，自晨至晚，共到十二列車，轉車北上，該兩旅及二十五師輸送隊，約數千人，刪夜均運到徐家棚，待車北上，

●漢口電　蕭刪午後在署會議，商布防務，對武漢兩商會言，汴洛並無戰事，武漢斷無危險，

●漢口電　林樹藩號（二十）赴施鶴道任，

●漢口電　軍訊，直豫事易解決，惟他方面有無問題，尚不能必，

●漢口電　聞陝閻治堂二十師，已由隴海進駐徐州，馮玉祥十一師，吳新田第七師，各調一旅開進潼關待命，現京漢隴海津浦各路，尚稱安寧，（以上十六日下午六鐘）

●哈爾濱電　今日公園召集市民贖路大會，商店多數停市，車馬徧插贖路旗幟，赴會者三萬餘人，昨雨路濘，不為少阻，民氣極激昂，惟認款總數未詳，（十六日下午四鐘）

●蘭州電　官紳分電政府，請振災民，

●蘭州電　狄道、榆中等十三縣，設縣司法公署，

●蘭州電　徐道尹禁烟回省，據稱所屬各縣均肅清，（以上十五日下午四鐘）

●蘭州電　兩當、西和、文成、徽、榆中、平番等縣，旱潦成災，人民食草根樹皮，餓殍載道，時有搶糧之事，陸督派員調查籌振，隴南同鄉開救荒大會，（十五日上午九鐘）

●香港電　入湘譚文炳十營，奉令調返韶關，灰（十日）開拔，陳炯光駐桂二團、嚴勝二團、譚啟秀，奉令撤防回粵，福軍李芳部，由坪石折回韶關，集中南雄，何榮洲部，亦由連陽回韶，

●香港電　高第街焚店十六間，警探破獲儒林新街招兵機關，捕張黎等數人，

●香港電　省長禁港華字報入口，

●香港電　核准粵路總協理改選，

●香港電　粵軍兵站奉第二軍電飭封船二百，赴梧載粵軍返粵，

●香港電　各軍調返省，李雲復部三營，鍾景棠二營，蘇世安兩營，馬玉昌林輝兩營，（以上十六日下午十鐘）

◉日諾瓦會議與俄局

※特約路透電※

▲十五日日諾瓦電　英法意比俄五國代表今日在英相喬治寓所繼開非正式之談話會，協約國代表要求俄國承認舊債之問題，協約國代表諷示擬繼續開會，不須俄國加入之意，俄國舊債問題及賠償反革命黨所加損失之要求，似已停頓，但俄代表雖有提議，談判得仍進行。

▲十五日倫敦電　泰晤士報日諾瓦訪電稱，各國代表非正式集議討論倫敦報告後，英相喬治請各代表午餐，但除俄代表外，各代表皆辭謝，此事甚為人評論。

▲十五日倫敦電　法國所傳英相喬治已致哀的美敦書於俄國之說，迄未證實，惟就日諾瓦來電觀之，俄代表對於倫敦專家報告，頗多指摘之處，昨日喬治寓所之非正式談話，歷九小時之久，俄代表未借頭等經濟專家與會，而勉強融合報告之意旨，逐條修駁，無非準備於十一人股員會重開會議時作強硬之奮鬭耳，昨日英相喬治請各代表午餐，俄代表亦在被請之列，法代表巴爾都以有預備辭，但隔一小時復來談話，此事頗為人批評，今日協約國與俄國之專家，討論倫敦報告，午後將在英相寓所呈報討論之結果，大約此會可決定俄國問題，

▲十六日巴黎電　日諾瓦電稱，俄代表雖承認俄國戰前債務，但提出相對要求，依其答案，不獨舊債全數抵銷，而協約國且為債戶，此種駭人要求，係李維諾夫氏於協約國與俄國之專家開第一次會議時所提出，其要求係以俄國因協約國贊助反革命而受之損失及比薩拉比亞之喪失為根據，共達五百萬萬金羅卜，李維諾夫氏繼稱，俄國準備讓步，協約國代表討論此事時，英代表喬治告俄國代表以要求逾分萬難承認，且與公道相反，喬治又問曰，俄代表遠道來此，豈為作此驚人之鳴乎，喬治又謂損失各節其責不在協約國，喬治最後言及協約國所可讓步之問題，並謂如俄覆答，明白無疑，則

注意冒牌

啟者小行經理雲南顏料，馳名已久，行銷數十載矣，茲有不法之徒假冒小行商標，業經查出，稟請公署立案，可稽日久玩生，近有無恥之徒，蹤冒小行牌名，將劣貨混售市上，希圖漁利，如貴客欲定此項貨者，[illegible]　四川路六十六號[illegible]洋行謹啓　ZA21[illegible]

上海律師公會緊要通告

現本會以上海地審廳函開律師通知改用普通郵寄等因，惟各會員住址容有變更，以致不能送到，關係甚巨，應請各會員開明現在確實住址，即日分送到會，幸勿自誤，特此通告　[illegible]

[illegible]

上海蘇省水災義振會捐款第六次報告敬謝諸大善士

二月份認助洋七千二百元　河南券局　利濟券局　甘肅券局二月份各認助洋三千[illegible]

[illegible]

蘇省水災義振會馮煦

中國救濟婦孺總會敬謝薛文泰大善士尊考冥壽筵資移助洋一百五十圓

敬啟者，頃接薛文泰大善士函稱先嚴八旬冥誕，荷蒙諸親友寵錫隆儀，重勞枉駕，本擬略備菲筵，聊伸謝悃，顧念諸親友樂善為懷，將筵資洋五百元分助救濟婦孺會一百五十元等因，下略，并洋一百五十元，到會拜領之下，具見先生孝思不匱，澤及婦孺，同聲為尊先翁祝冥福，并為先生祝福，除當已掣奉正式收條外，特此登報，以揚仁風　[illegible]

交通大學上海學校建築募捐收款第五次報告

[illegible]

旅京安徽水災義振協會第六次鳴謝

承香港唐麗泉大善士招募香港銀幣五千元，合北京銀幣五千零六十七元四角一分，除以一千元撥助正陽關水災外，餘均匯往皖北散放鳳陽、懷遠、靈璧、泗縣、五河等縣春振，謹代災黎頓首謝，并揚仁風　ZA2505

招租

今有小沙渡宜昌路一五一號中國式上等房屋及洋房各一所，大小共四十餘間，自來水電燈電話皆備，極合住宅、學校、宿舍或廠房寫字間之用，如欲租者，請到該處與陸君接洽

寧波和豐紗廠發給股息紅利並換給灣頭第二廠股本收據廣告

於陰歷四月初一日起發給辛酉年股息及灣頭第二廠產業證券利息並帶發辛酉年紅利每股洋五十元屆時務望各股東隨帶股票產業證券來廠領取是荷

本公司經本年三月十三日股東大會議決本屆及上屆盈餘循照舊例提存洋三十萬元預備開辦灣頭第二廠購辦紗機織布機之用每股五十元在收據上加戳為憑又議決本屆股東盈餘已撥本收據業已簽印完全所有灣頭第二廠產業證券亦於是日起隨同股票改換股票換給合併聲明

戊A 1625

上海九畝地開明地產股份有限公司催領官息紅利再告

本公司經臨時董事會之決議定舊曆壬戌年三月初六日起至十六日止發給官息紅利曾登報通告早邀 公鑒現已期滿尚有少數股東未來收取者查本屆董事會議案有補訂公司章程編造股東名冊召集全體大會選舉董事監察人等要務即於此次領息時當塲塡註股東表格庶選舉手續有所依據事關重要萬難稍延爲再通告展期務望未領股息諸君迅於三月二十三日以前仍以每日下午一時至五時携帶股票 惠臨照收俾得早日開會無任懇盼再此次各股東前於領息時帶回之股東表格亦希即日塡就送下以便編刋董事監察人被選舉資格名單幸勿放棄權利爲要

A 1670

餘中大有晉 角富大賚 搖港大豫 草堰大豐 廟灣華成 上岡大綱 鹽墾公司開會通告

敬啓者去秋風雨爲災各鹽墾公司遭災奇重本屆常會提議事件均關緊要茲擇於夏歷四月初二日就南通三餘鎭大有晉公司開行晉股東常會初六日大豫股東常會初八日大賚股東常會初十日大豐股東常會十二日華成股東常會十四日大綱股東常會十六日接開六公司（董事）聯席會議即於初四日接開大有晉豫兩公司墾區相接其間暇日就便諸公實地考察其願往北塲各公司視察者則於會後招待祈時敬祈 克到會務望 委託的實代表開具花名股數并帶簽名證書到塲與議無任盼禱再由南通往三餘鎭舟車直達均可自便合併附陳貲臨公同決議倘因事不克到會除通告外敬希 公鑒

張謇謹啓

乙A 2305

華義銀行股東常會通告

本行定於本年五月六日上午十時在天津義租界市政公所開本屆股東常會其議事日程如下（一）董事會及監察人報告（二）第一會計年度決算書之承認及盈利之分配（三）監察人之選舉 股東人數不足法定人數定於次日仍按前定地點召集之以議決上列各案

華義銀行董事會謹啓

乙A 2155

中國實業銀行股東會改期廣告

查本行股東常會之期本定於陽曆四月二十三日開會於京津滬漢各埠茲因原定開會地點屆期無暇改訂於五月十日午後二時在天津法租界新洋房中國實業銀行樓上開股東常會特再登報聲明

中國實業銀行董事局啓

乙A 2567

金城銀行招人投標通告

本行擬在上海江西路工部局對面建造新屋包此項工程者自願投標承辦如願投標者可自陽曆四月十日起向新康路三號豐洋行領取圖樣屆時將標件送到該洋行審准於五月二日以前將標件送到該洋行再行取決特此通告

乙A 2432

上海聚興誠銀行遷移廣告

本行於陽曆四月十九日即夏曆三月二十三日遷入九江路二十四號門牌照常營業深恐各界諸君未及週知特此佈告

乙A 2528

上海日夜銀行營業時間改爲上午九點起下午九點止特告

遠東銀行廣告

本銀行資本金額五千萬元已先收足一千二百五十萬總行設在上海江西路三十六號分行設天津意租界大馬路三十六號專營國內外匯兌並辦理活期存款定期存款抵押放款貼現放款根單押匯買賣生金銀以及銀行一切業務凡中外各大商埠均有特約代理機關所有利息匯水佣金格外克己手續簡便各界賜顧無任歡迎 電話總經理室中央三四八七 六六七八 總綫二〇八二 四九四

電報掛號 華〇九一七 洋BANKFAREST

天津分行電報掛號 華六六七〇 洋BANKFAST

乙A 2059

上海大東門內 宰永泰

第四十一期湖北正券又中十二期券 頭彩 喜誌

湖北第四十一期正券今天頭彩開出二萬一千六百八十號並附出本號門市售出彩票莊條均由本號收彩再行聲明衛客泰主之誠屢得各號彩票照本日大彩號言財星高照鴻福之繼明諸君欲得頭彩務祈早臨本號選購

南永泰謹啓

乙A 2564

上海老北門口 大利元

義賑正券第十四期又中頭四彩 誌禧

義賑正券第十四期三月十一日開彩頭彩萬零九百十號三百由小號門市售出第四彩五千號查明中彩條均由本號售出諸君得中頭彩並非特別快班報來此大利元啓

乙A 2582

綏遠獎券局捷報

第十期副券五大獎皆報

頭彩 五萬四千五百三十三號本埠財運來承銷

二彩 二萬六千二百六十一號本埠源利承銷

三彩 一萬一千一百五十號嘉興永利承銷

四彩 二萬六千〇三十六號本埠大發祥承銷

又 三萬六千五百八十六號杭州大吉祥承銷

五彩 二萬一千七百八十二號本埠大利元承銷

又 二萬四千三百二十一號漢口中華承銷

以上號碼仍以本局號單爲憑

A 2598 乙

河南副券後天開獎

前一字 開始發明之元祖 甘肅正券

特等頭獎 聯號一萬張 大特色

後天開獎

將近開獎 安徽正券

頭獎五萬元 特別獎六萬元

新章浙江塘工正券 第四十三期開獎

日期 陰歷三月二十七日

地址 （正獎）杭州城站第一舞台 （額外加獎）上海南市久大碼頭

雙頭獎六萬元

四月初一日開獎 甘肅副券

每張兩元 大字頭獎三萬元

綏遠新章第十七期正券

頭獎五萬元 准於陰曆四月初二開獎

慈善救濟正副券

四月初四 十八日開獎

綏遠十六期副券

准於陰曆三月十九日發行

山東河工獎券

第一期正券定於夏曆本月廿六日發行

體育雜誌四十七卷四號到申

Physical Culture

法相克理蒙梭衛生準則 Clemenceau's Rules of Health
盲人能視 Learning to See Without Eyes
牛奶戒烟法 Milk Knocks Out Opium
相賊 To Do With a Burglar
君夫人何以不示愛於君乎 Why Your Wife Doesn't Love You any More

▲每册小洋六角半 ▲全年六元

國音初階 ▲一册一角

書共二十課，先為讀法拼法，次為常用雜語、又次為四字句及增廣選句，末為短篇故事及國音信式。全書組織很有層次，有趣味。後半册附入教授上的說明，更切實用。

鑽石標 國音方木 ▲一盒五角

此方木每盒二十枚，上印注音字母，用做兒童玩具，可使兒童於遊戲中學會拼音的方法。

商務印書館

商務印書館啓

上海商務印書館附設 函授學社英文科

畢業學員公鑒

本社英文科定章，每年於四級畢業學員之中，每級擇成績最優者三名，給以現銀獎勵，第一名五十元，第二名三十元，第三名二十元，四級共計現銀四百元。茲以前數屆收卷日期，皆因國內道途有阻梗之處，郵件不能如期送達，特徇遠方學員之請，展期至五月底截止。本屆亦援照舊例，延長截止日期，凡民國十年及民國十一年分以前在本社畢業諸君，除前數屆已將課卷寄來閱過者外，務請於陽曆五月三十號以前，將全級課卷檢齊寄交本社。本社評定甲乙後，當於七月初一日起，在上海登報宣布，特此布聞。

上海商務印書館函授學社啓

再本社共設英文（分本科選科兩種）算學、國語三科，學員並不限額，有志者無論欲入何科，可函致商務印書館函授學社索取各該科章程及志願書

薛文泰敬謝親友

夏曆三月十七日先嚴八旬冥誕，偏家慶不敢治樽，乃蒙諸親友寵錫隆儀，重勞枉駕，諸多簡慢，招待不周，本擬略備菲筵，聊伸謝悃，顧念諸親友樂善為懷，謹將筵資洋五百元分助救濟婦孺會一百五十元、滬北棲流所一百元、濟生會急賑名下一百元、又施材會名下一百五十元，敬為諸親友造福，特此鳴謝，並道歉忱。

范回春啓事

啟者鄙人對於交易所貿易公司等事早經謝絕，既無絲毫關係，亦無何等責任，所有鄙人擔保各事，須有鄙人親自蓋章簽字方能有效，如用勝洋公司圖章，概不作憑，併此登報聲明，惟各界鑒之 ZA2572

女子欲謀商業上之位置乎!!

日來女子謀事於商業上者日衆，本會應時勢之需求，特添設商業科，聘請富有經驗之西洋教師教授，專以造就商業人才為宗旨，學科如打字、商業英文、信札、簿記以及一切商情等，無不完備，學生程度須中學畢業或具相等資格者為合格，准於陽曆五月一日開學，六個月畢業，陽曆八月為暑假期，課時除星期六星期日外，每日上午九時半至十二時半，有志來學者請速來會報名，章程函索即寄 上海崑山路十一號半女青年會白 甲A2183

北京新華大學商業專修科上海分校招生廣告

（科目）先開商業銀行兩科，晚班他科俟籌備就緒定期開辦（報名）在英大馬路大慶里二百十號及小西門大新街崇毅坊九十八號，四月十號至念三號止 考試（校址）暫定西門尚文路白漾內口 餘見詳章函報名處取閱 ZA3462

浦東名醫王芹生允在滬應診

王君係七代內科家學淵源，深通醫理，況才識超羣，經驗尤多，為浦左少變之名士，在家行道三十餘年，男婦就治者輒應手得愈，故居恒門庭若市，應接不暇，因勞致疾，來滬休養，但道高望重，凡欲訪求診治者仍絡繹不絕，王君以休養拒卻，概不酬應，停診已半載餘，同人等見其近體稍健，不忍病家無處問津，勸其濟世為懷，暫應診寓八仙橋直西長浜路關帝廟東隔壁三多里內，門診午後兩點至五點止，診例每號一元二角 陶叔延 黃叔平 張耀庭 趙增濤 同啓 甲A2186

❋時評❋

◉治安問題

默

吳佩孚將進駐保定，以便扼要指揮，奉軍集中軍糧城，以便向前發展，兩方作戰之形勢已成，而其他有關各省，亦正紛紛作備戰之行動，於是地方治安之問題起焉。

夫今日之所謂地方治安問題，不僅關係國人之治安，抑且關係外人之治安，故顧全大局明白事理之當局，不應置地方治安於不顧也，然而今日兩方當局，皆有置諸不顧之勢，則此維持治安之責任，將希望何人擔任乎，惟有我國人自起而擔任之矣，國民欲自負維持之責，先須求國民一致研求一萬全之方法，空言呼籲，既皆知其無效，則不得不以實力維持之，如何而有實力，又不得不集合多數人以討論之，此在直魯豫等省之人民所早應注意者，然吾謂此治安問題，不僅直魯豫等省所應注意也，何也，戰雲之密布，固不僅直魯豫也。

❋命令❋

四月十五日大總統令 財政部呈湖北財政廳廳長魏聯芳呈請辭職，魏聯芳准免本職，此令

又令 任命熊祥生署湖北財政廳廳長，此令

❋國內專電❋

●北京電 吳佩孚今夕（十五）由洛陽赴保、（十五日下午八鐘）

●北京電 陝軍到觀音堂、係閻師之一旅、非馮部直軍、張福來一師、將由鄭開涿鹿、張克瑤一旅守鄭州、吳到保後、即下防禦命令、

●北京電 奉軍方面第七次入關、計兵四營、砲五十四門、刪（十五）抵軍糧城、即轉赴馬廠、又奉軍第八次入關、係輜重天幕砲彈、刪夜到盧台、又奉軍第九次入關、馬隊兩營、由灤州陸路向通州、直軍方面第一次、由鄭州運一師到保、以駐保之一師、進至涿樂、直軍第二次、由大名運一旅到保、似向河間進發、府尚在儘力調停、京城治安、各當道竭力維持、不使危險、今日徐派袁乃寬劉恩源赴正定、請王士珍出任調停、（十六日下午一鐘）

●北京電 吳十三電徐曹云、奉軍入關、逼人太甚、使座步步退讓、彼則步步逼緊、佩孚為大局計、不得不有所準備、若中央無法阻止、則佩孚謹請罪於中央及使座、請責佩以抵抗責任、（十六日下午一鐘）

●北京電 保軍官會議、對曹銳赴奉簽字承認奉軍入關之條件大憤、謂師旅團營長等為曹使出力、以有今日、而曹銳見事太易、苟且偷安、將我等汗血人格掃地、吾等只有抵抗、如有主張降奉者、請曹使交出、以便將士共同處分、曹銳聞信、向曹錕哀懇認過、並即辭省長職、（十六日下午一鐘）

●北京電 曹鍈為聯奉最著者、此次奉軍先佔鍈防地、鍈始悔誤、吳左右以二十六師（鍈部）守滄州、見奉軍到即退為恥、大頓足、吳曰、正合吾意、騎牆軍隊、未嘗無用處、吾若避之、則戰爭之責任有所屬矣、庸何傷、（十六日下午一鐘）

●北京電 曹錕派員到京、將德彰等銀號、一併交步軍署警廳暫行保管、（十六日下午一鐘）

●北京電 使團警告塘沽天津等處駐兵、係十四日由歐登科領袖提出、謂違反一九零一年條件、後並聲明太平洋會議、各國希望中國裁兵、應促貴政府省悟、從速遏止違反條約及自貶國際人格之舉、外部分電保審查照、（十六日下午一鐘）

●北京電 今日使團援各方報告、認某軍蔑視外交、明日再議、并將議列國陸海軍自保僑商方策、

●北京電 趙倜十三電府、在省城拘拿刺客李某一名、關東口音、供係某方所派、一批赴青島、一批到漢口、漢有招待處、彼為盒子砲手、每人每月四十元、自備槍枝、除將其送至吳使詳細鞫訊外、請密飭各省長官嚴防、（十六日下午一鐘）

●北京電 周自齊鮑貴卿今日下午四點半赴津、（十五日下午八鐘）

●北京電 昨日下午四時至六時、四國銀團代表史蒂芬、在北大講演鐵路借欵、有監督用途必要、演辭已有印本、予問新銀團是否有壟斷借欵、何以不許他國加入、史答四國外他國無供給能力、予問何以拒華銀團加入、史答因為華謀利益起見、予問是否欲以地丁抵押借欵意、史答銀團不獨始終無此意、並根本不承認地丁有抵押外國借欵之可能、（十六日下午一鐘）

●北京電 施肇基十二電部、請速滙費、結束華會一切、并使館所需、俾便定期回國、（十六日下午一鐘）

●北京電 英使照會外部、奉倫敦訓令、請合組中英委員會、赴威海衛實地調查、以便着手交還中國、

●北京電 黃榮良奧京電、奧捷商約成立、（十六日下午一鐘）

●天津電 王士珍無來京作調人說、東海主張召集新國會、派人四出疏通、

●天津電 張景惠將督辦京津警備事宜、外傳為衛戍司令不確、

●天津電 天津外交界及慈善團體包承志等、擬發起救濟團、

●天津電 鄭州吳扣棚車二百輛左右、（以上十六日下午六鐘）

●漢口電 閻直豫問題、刪（十五）已解決、趙傑免職、傑部一師、分作數小隊開赴保定徐州助防、巡防營各回原防、督省長不動、

●漢口電 吳使現尚在洛陽、曹吳眷屬、刪午後六時同車抵漢、蕭派副官長勞炯光軍需課長王連城、赴站歡迎、杜鎮使周警廳長均到站照料、曹眷寓特別區達留里、吳眷暫寓華界大同旅社、

●漢口電 蕭擬向政府提議、（一）免豫督趙倜職（二）組超然內閣（三）無論何方面首先開釁、即認為內亂罪、合力討伐、刻正向蘇贛陝魯各督徵求意見、

●漢口電 寇英傑刪日到省、商布崇通防務、

●漢口電 傳山東第一旅長張克瑤、奉田電召、由岳回魯、（以上十六日下午五鐘）

●漢口電 十三十四兩旅、刪（十五）由武岳車運來五六千人、自晨至晚、共到十二列車、均在余家灣徐家棚下車、轉車北上、該兩旅及二十五師輸送隊、約數千人、刪夜均運到徐家棚、待車北上、

●漢口電 蕭刪午後在署會議、商布防務、對武漢兩商會言、汴洛並無戰事、武漢斷無危險、

●漢口電 林樹藩號（二十）赴施鶴道任、

●漢口電 軍訊、直豫事易解決、惟他方面有無問題、尚不能必、

●漢口電 聞陝閻治堂二十師、已由隴海進駐徐州、馮玉祥十一師、吳新田第七師、各調一旅開進潼關待命、現京漢隴海津浦各路、尚稱安寧、（以上十六日下午六鐘）

●哈爾濱電 今日公園召集市民贖路大會、商店多數停市、車馬徧插贖路旗幟、赴會者三萬餘人、昨雨路濘、不為少阻、民氣極激昂、惟認欵總數未詳、（十六日下午四鐘）

●蘭州電 官紳分電政府、請振災民、

●蘭州電 狄道榆中等十三縣、設縣司法公署、

●蘭州電 徐道尹禁烟回省、據稱所屬各縣均肅清、（以上十五日下午四鐘）

●蘭州電 兩當西和文成徽榆中平番等縣、旱潦成災、人民食草根樹皮、餓殍載道、時有搶糧之事、陸督派員調查籌振、隴南同鄉開救荒大會、（十五日上午九鐘）

●香港電 入湘謝文炳十營、奉令調返韶關、灰（十日）開拔、陳炯光駐桂二團嚴勝三團譚啓秀、奉令撤防回粵、福軍李芳部、由坪石折回韶關、集中南雄、何榮洲部、亦由連陽回韶、

●香港電 高第街樊店十六間、警探破獲儒林新街招兵機關、捕張黎等數人、

●香港電 省長禁港華字報入口、

●香港電 核准粵路總協理改選、

●香港電 粵軍兵站奉第二軍電飭封船三百、赴梧載粵軍返粵、

●香港電 各軍調返省、李雲復部三營、鍾景棠三營、蘇世安兩營、馬玉昌林輝兩營、（以上十六日下午十鐘）

❋特約路透電❋

◉日諾瓦會議與俄局

▲十五日日諾瓦電 英法意比俄五國代表今日在英相喬治寓所續開非正式之談話會、協約國代表因齊吉林與克拉新詳述俄國時局、甚為注意、惟不允放鬆俄國承認舊債之問題、協約國代表諷示擬繼續開會不須俄國加入之意、俄國舊債問題及賠償反革命黨所加損失之要求、似已停頓、但俄代表繼有提議、談判得仍進行、

▲十五日倫敦電 泰晤士報日諾瓦訪電稱、各國代表非正式集議討論倫敦報告後、英相喬治請各代表午餐、但除俄代表外、各代表皆辭謝、此事甚為人評論、

▲十五日倫敦電 法國所傳英相喬治已致哀的美敦書於俄國之說、迄未證實、惟就日諾瓦來電觀之、俄代表對於倫敦專家報告、頗多指摘之處、昨日喬治寓所之非正式談話、歷九小時之久、俄代表未偕頭等經濟專家與會、而勉強融合報告之意旨、逐條修駁、無非準備於十一人股員會重開會議時作強硬之奮鬭耳、昨日英相喬治請各代表午餐、俄代表亦在被請之列、法代表巴爾都以有預備辭、但隔一小時復來談話、此事頗為人批評、今日協約國與俄國之專家、討論倫敦報告、午後將在英相寓所呈報討論之結果、大約此會可決定俄國問題、

▲十六日巴黎電 日諾瓦電稱、俄代表雖承認俄國戰前債務、但提出相對要求、依其答案、不獨舊債全數抵銷、而協約國且為債戶、此種駭人要求、係李維諾夫氏於協約國與俄國之專家開第一次會議時所提出、其要求係以俄國因協約國贊助反革命而受之損失及比薩拉比亞之喪失為根據、共達五百萬萬金羅卜、李維諾夫氏繼稱、俄國準備讓步、協約國代表討論此事時、英代表喬治告俄國代表以要求逾分萬難承認、且與公道相反、喬治又問曰、俄代表遠道來此、豈為作此驚人之鳴乎、喬治又謂損失各節其責不在協約國、喬治最後言及協約國所可讓步之問題、並謂如俄國答覆、明白無疑、則

注意冒牌

啓者小行經理雲青顏料馳名已久、行銷數十載矣、茲有不法之徒、假冒小行商標、業經查出、禀請交涉公署立案、可稽日久玩生、近有無恥之徒、販冒小行牌名、將劣貨混售市上、希圖漁利、如貴客欲定此項貨者、向小行[illegible]

[illegible]

泰縣泰來機製麪粉股份有限公司公告

茲定舊曆四月十八日午後二時在上海後馬路乾記衖本公司舉行股東常會、先期三日請各股東持本公司股票向本公司驗取入場券、謹此公告 ZA2531

[illegible] 又第四獎 [illegible] 又第五獎 第二萬九千八百零五號 上海廣萬源承銷 [illegible] 又第四獎 [illegible] 上海大利元承銷 第五獎 [illegible] 又第五獎 [illegible] 漢口振華 [illegible]

以上號碼仍以本處對號單為憑

第十六期副正券准于夏曆三月念九十四日在上海開獎

上海律師公會緊要通告

現奉上海地審廳函開律師通知改用普通郵寄等因、惟各會員住址容有變更、以致不能送到、關係甚巨、應請各會員開明現在確實住址、即日分送[illegible]會、幸勿自誤、特此通告 戊A1917

啓者本年北京清華出洋學生業經駐滬管理員[illegible]氏訂定中國郵船公司之南京號八月十三號由滬出發、本招待部因鑒於[illegible]

協約國可遵守倫敦專家報告中所載俄國債欵暫停繳付之辦法、如答覆不滿意、則大會將不復討論俄事、 齊吉林曉曉置辯、無退讓意、繼而俄代表退席、 協約國代表從長討議、閒限期請俄代表轉達莫斯科、要求俄國關於開恩斯議案接受與否之切實覆文、

▲十五日日諾瓦電 經濟股員會今日開始研究倫敦報告中之經濟辦法、日代表提議修正、謂歐洲諸國所擬之經濟條約應適用於非歐洲諸國、此議已成立、

◉美議院中之各問題

▲十五日華盛頓電 參議院調查謝米諾夫案之委員會主任波拉氏今日以應否懲謝殺害西比利亞美兵之罪、徵求意見於紐約檢事長、波拉氏謂目下證據甚爲明白、

▲十五日華盛頓電 衆院循從給定總統之建議、 今日通過海軍募兵八萬六千名之經費案、

▲十五日華盛頓電 參院今日通過決議案、 將限制移民法律有效期限展至一九二四年六月一日、

◉愛爾蘭之大局仍緊

▲十五日倫敦電 衆視占據杜白林法庭之舉、爲施於有秩序行政之重大打擊、爲任何政府所不能容忍、伐勒拉氏不復能控制共和軍一大部分、近來日見顯明、且此舉行於伐勒拉氏與高林士氏等議和之際、 尤足令人注意、杜白林之英軍及愛爾蘭自由邦陸軍現皆留駐營內、電報總局等屋均有重兵防衛、大局殊形緊急、

◉日本帝國旅館之火

▲十六日東京電 此間有火警、延燒甚速、行將殃及值價六百萬日幣之新厦、

▲十六日東京電 帝國旅館已被燒及、

▲十六日東京電 帝國旅館新厦之承造人摩勒氏逃登屋頂、希圖脫險、消防隊中人駕梯救之、氏既登梯、倉卒失足、但仍緊握梯欄、而火焰已包圍之、 管水龍者乃向氏射水、 俄而氏由火焰中墜地、聞已殞命、 該旅館能容客三百人、今完全被燬、旅客中有英太子隨員二三十人、及刻朗號之艦員多人、是時皆往參與園遊會、

▲十六日東京電 火起於午後三時十分、適有狂風、蔓延甚速、消防隊無法撲滅之、帝國旅館新厦建築猶未完工、值價七百萬元、起火時、 英太子日太子日皇后方在距東京三哩參與園游會、與會者三千人、直至回城後始知之、英太子隨員及刻朗號艦員之居該旅館者、盡失所有、各報代表及隨員中之攝影員除羅塞爾氏（路透特別訪員）外、亦爲火燬其所有、

◉續紀漫遊世界飛機之慘禍

▲十五日倫敦電 飛行家羅斯史密斯與班納特之遺屍、由當道檢驗時、 其兄史密斯稱、 其兄因籌備漫游世界、故近來不常飛行、維克廠監督稱勒氏稱、 此機與該廠供給英日坎拿大荷蘭諸國政府之機、同一結構、設備完全、墜落後檢查各重要部分、仍屬完好、初次試飛者、係該廠司機人柯克萊爾氏、與羅斯史密斯、羅斯史密斯托柯克萊爾管理此機云、 柯克萊爾氏稱渠曾細察此機全部之構造、皆極完全云、又據醫士檢稱、 二人同時殞命、聞官乃判爲偶爾錯誤致喪其身、

◉各國近事記

▲十六日華盛頓電 英政府付美財政部美金二千萬元、此爲戰時購買美銀一萬二千二百萬元欠欵之第二批、

▲十六日巴黎電 德國已依照賠償委員會三月二十一日之決議繳付金馬克一千八百萬枚、

▲十五日印度拉化爾電 本加白大會委員會主任加拉克辛氏因煽亂被判嚴厲監禁三年、

※公電※

●袁祖銘佔領貴陽電 各報館公鑒、 逆黨張春浦竊據貴陽包庇在逃之谷正倫等、稱兵抗順、經我軍腹背夾擊、逆勢不支、紛紛向遵義方面退去、我軍於今晨七時佔領貴陽、全城秩序如常、 謹電奉聞、定黔軍總指揮袁祖銘叩佳印、

●袁祖銘來電 頃復劉其賢君等一電文曰、 頃誦劉其賢君等歌日通電、及旅桂公民楊哲君等上中央呈文、 諸君愛國愛鄉、溢於言表、盡瘁頌甚、敢不拜嘉、銘尤不能已於言者、竊以北伐爲國家先務之急、定黔又爲北伐根本之計、 正諸君所謂欲顧大局、莫若先定黔亂、與夫欲使國家無西顧之憂、殆部由牽北伐之念耳、第諸君主張去邪任賢、爲定黔旨歸、銘則以扶義討逆、爲定黔要義、諸君謂欲定黔亂、莫若治黔得人、銘則以爲欲定黔亂、莫若治黔得法、此中幾微之辨、名異而實不同、何也、王逆豢使暴徒、 叛變省垣、放逐長官、殘殺無辜、破法壞紀、擾害正義人道、 此種元惡大憝、若僅以一邪字目之、去字了之、匪惟討賊之義、有失本意、即貶惡之辭、亦殊未當、至任賢云者、古今通義也、 銘何敢妄贊一辭、惟銘與我袍澤、組織定黔軍時、曾宣言吾人責任、至削平黔亂爲止、黔亂定後、庶政悉由公意取決、蓋欲以挽末流爭權攘利之私、而明我軍職責所在之限度也、故在黔亂未平以前、不特人以權位予銘、銘不敢承、即銘欲爲國家薦賢、亦未敢遽發、前者恐貽爭擾之譏、後者恐致阿私之誚、重以信誓旦旦、豈能食言、此所由方命於諸君、諸君必能諒我也、且銘所謂扶義、非扶人也、年來時局糾紛、國無寧歲、皆由大義不彰、大法不立、而唯斷斷於人之位置問題、競雄角勝、貪生厲階、王氏毀法滅倫以爭省長、禍亂迄於今日、可爲殷鑒矣、或者不察、於黔省執政伊誰動多推挽、甚有復辟之謠、來滇覲聽、銘以爲君主時代奉朔推尊、興滅繼絕、固多其例、若夫國建共和、 民爲主體、無論少數意見、不能把持政權、即元首威嚴、亦不能世襲罔替、世有家天下而私者、吾人且興護國護法之師矣、而謂一省之中、人有邪說詖辭、謀爲不軌者、銘願與諸君共棄之、至興義劉氏、爲賢爲否、世有定評、使黔衆而愛之也、銘與諸君不能惡之、雖惡亦不能去、使黔衆而惡之也、銘與諸君不能愛之、雖愛亦莫能助、此皆黔亂定後之事、讓諸輿論贊評、無庸過慮者、願諸君恭敬桑梓、注重治人、洵爲扼要之圖、然銘愚以爲人治其暫、法治其常、與其爲人立法、毋寧爲法擇人、雖關於省制、主張各有不同、而遠溯亂源、近考治蹟、湘桂已開民治之基、吾黔決無獨異之理、將來建設、擬本此旨、以公民資格、請求覆、幸垂明教、定黔軍總指揮袁祖銘叩感等語、謹以奉聞、定黔軍總指揮袁祖銘叩寒印、

●安徽學校聯合會代電 北京安徽會館轉京津各同鄉、 北京上海各報館公鑒、本日敝會等爲留法勤工儉學生津貼事、致北京政府一電、文曰、北京大總統國務院外交部教育部鈞鑒、 皖留法勤工儉學生津貼一萬元、財政廳於十年八月二十五日由交行滙致教育部轉滙在案、茲迭接留法學生函電、催滙此欵、 復據京中同鄉調查該欵、教部迄未滙出、查該生等求學異地、將伯無助、 糾因居食乏費、已將衣履行囊抵押淨盡、旣荒學業、復關國體、教育部責任所在、乃坐視不救、反將該生等原籍津貼樓蝕不匯、 皖人對於此事、異常憤激、務乞府院飭部將此項津貼、限五日內匯出、并將滙條宣示敝會、倘再稽延、敝會惟有一方宣布全國、以冀輿論之公評、一方訴之法庭、以求法律之裁判、迫切陳詞、立待後命、 安徽省教育會學校聯合會元、特此電聞、敬乞一致督催、毋任盼禱、安徽學校聯合會元、

●安慶來電 申報館、安慶新國民報餞日出版、

※國外要聞※

◉德國特約通信

（王光祈三月一日）

▲各國對俄態度之變遷 ▲與俄國對付各國之策略

近來國際間所謂三大問題、（一）遠東問題、（二）俄國問題、（三）德國問題、久爲世人所注目、 因欲解決第一問題、始有華盛頓會議之召集、因欲解決第二·第三問題、又有日諾瓦會議之發生、前者以美日兩國爲中心、後者則以英法兩國爲中心、然國際關係、至爲複雜、此攀彼應、互爲因果、吾人皆知華盛頓會議係解決遠東問題、而不知其會議結果、竟影響於俄德問題、吾人又皆知日諾瓦會議、係解決俄德問題、而不知其會議結果、又將影響於遠東問題、今者華盛頓會議已閉幕矣、記者甚願國人再將其注意華盛頓會議之眼光、一注意於歐洲之日諾瓦會議也、

日諾瓦會議、雖名爲全歐經濟會議、而其骨子則專爲對俄對德問題、關於列強之對德態度、記者已屢次通信論及、茲篇所述者、則專爲各國對俄態度之變遷、 與俄國對付各國之策略、

各國對於俄國之態度、可以分爲三個時期、第一、當歐戰告終、正值俄國蘇維埃政府勢力極盛之際、其時各國多欲用武力解決俄國問題、主張此種政策者、在俄之西則有英法、在俄之東則有日本、惟武力對俄、既爲各國工黨所反對、而勞師遠征、又爲財力地勢所不許、故英法日本之武力政策、終致擱淺而不能進行、且同時在俄之西面、則尚有一新敗之德國、大倡俄德聯合之說、以威嚇協約、在俄之東面、則又有一新起之美國、頗持不干涉俄國之論、以擁護正義、故就第一時期而論、則英法日本爲俄之敵、而德美則爲俄之友也、第二、各國對俄之武力政策既不可恃、而俄國蘇維埃主義、在小亞細亞一帶之宣傳運動、又日益激烈、其最感痛苦者則爲英國、於是英國當局、不得不棄其武力政策而改爲軟化政策、始有去年三月十六日英俄通商條約之締結、而英俄關係、因以密切、其時法國則仍保持其武力政策、 如暗助波蘭攻俄·承認南俄政府·締結法日密約皆是、 日本則駐兵西比利亞、其對俄態度、恰與法國相同、 德國則因溫和派之社會民主黨執政、雖力排聯俄之說、而却自願在英國指導之下、擔負重修俄國之責、以爲減輕賠償責任之交換條件、 美國則宣言雖不願與俄國蘇維埃政府作任何正式聯絡、惟對於陷饑寒之俄國人民、則將盡力以接濟之、故就第二時期而論、則法日爲俄之敵、而英德美則爲俄之友也、第三、自華盛頓會議以後、英美關於對俄對德問題、意見日益接近、而法國則陷於孤立、假使日諾瓦會議開後、英美俄德聯爲一氣以對抗法國、則法國除俯首聽命外別無他途、於是法國當局、又不得不棄其武力對俄政策、改而爲聯俄政策、自去年年底以來、法國代表Chevilly與俄國代表Skobelew在巴黎秘密商議、同時法國亦密派非正式代表、在莫斯科與俄國當局接洽、柏林之俄國代表Radek與倫敦之俄國代表Krassin亦常與柏林及倫敦之法國代表往來甚密、據外間傳說、雙方之間、已有成議、（參觀本報二月二十一日法俄外交關係變遷之通信）故若就第三時期而論、者、只一日本而已、日本自華盛頓會議後、其尚居俄國敵人之列、亦頗感國際孤立、現在法國對俄態度既變、恐日本亦不能長守舊策、此即吾前文所謂華盛頓會議所討論者雖爲遠東問題、而其會議結果則影響於俄德問題者此也、

各國對俄態度三次變更、既如上所述、究竟俄國對於各國之態度如何、此亦當爲讀者諸君所樂聞者也、俄國從前甚希望美國出而援助、惟最近據俄政府中人推察、恐美國對於歐洲問題、不肯積極加入、則今後之歐洲問題、仍只能由歐洲各國自身解決之、歐洲各國中現在最有勢者當首推英法兩國、 則俄國不能不用全副精神對付英法兩國、近來英法兩國對於俄國雖皆一致主張聯絡、然兩國各爲自身利害打算、彼此意見常有出入、俄國即利用英法意見出入之弱點、以謀本國外交策略之順利、一方面表示歡迎英國方面所主張之重修俄國計畫、 並接受日諾瓦會議之與會請帖、 他方面更由柏林之俄國代表Radek致法國政府一最後通牒、略云、吾人在日諾瓦會議中、宜彼此諒解、而不宜互相爭執、蘇維埃政府係施行一種合理的統一的政治、 法國必須了解此種政治、並宜從速決定、究竟法國是否願意吾俄加入列強會議、究竟法國在此會議中排去俄國乎、或反對俄國乎、抑或與俄國攜手乎、法國宜明白宣言、因時不吾等待矣云云、以促法國當局之注意、至於對待英國方面、則又乘印度埃及運動獨立之際、俄國脫離斯基乃明白宣言、倘日諾瓦會議不成、 彼必努力向小亞細亞一帶作宣傳運動、務使印度波斯各國皆成蘇維埃化而後已、同時倫敦之俄國代表Krassin向巴黎晨報記者談話、又表示願與法國密切聯絡之意、並擬於日內親赴巴黎一行、以爲俄法聯合對待英德聯合之先聲、 以促英國當局之注意、總之俄國利用英法意見相左之機會、大施其外交手腕、以免將來在日諾瓦會議中、爲人所制、 其意固甚明瞭也、 對於德國則謂德人如係自動來俄、 俄國當竭誠歡迎、直接與柏林政府磋商一切、如係被動來俄、（指受英國政府之支配而來、）則俄國將直接與倫敦政府交涉一切、不復顧及柏林政府矣、此亦一種恐嚇手段也、 對於日本、 則俄國當局自謂一俟日諾瓦會議終了以後、將用全力以向遠東方面發展、蓋俄人征服世界之雄心、固未嘗一日已也、

各國對俄之態度、既變遷不定、而俄國應付之策略、又極爲靈活、故此次日諾瓦會議中、俄國必不至爲人所算、可以斷言、所可懼者、日諾瓦會議終了之後、歐洲內部問題告一結束、各國將用其全力以經營中國、俄國亦將用其全力以馳騁東亞、資本主義與社會主義兩種勢力一齊向中國發展、吾人對此將如何對付、此則不可不預爲籌計、此即吾上文所謂日諾瓦會議所討論者、雖爲德俄問題、而其會議結果則將影響於遠東問題者此也、

※國內要聞※

◉奉洛間之軍事行動（三）

▲天津已入奉軍範圍▲德州兵工廠亦爲奉軍佔據

奉軍入關填防後、一部開往良王莊、一部沿津浦路以南下、與安徽聯絡一致、並有已和平佔有德州兵工廠之訊、隴海路方面、亦即派兵防堵、 據交通機關派出調查津浦路沿綫狀況人員昨日回京報告、云自徐州以北、各車站均貼有奉軍辦公處之門條、然室內並未有人、是蓋將來可設兵站、然一路仍甚安靜、客車照常行駛、 惟貨車因扣車太多、運貨已甚形減少、

近日入關之奉軍、已在三萬以上、據英文京津泰晤士報所載、截至昨日止、 奉軍開拔者已有二十八列車之多、第七混成旅開到軍糧城者共有十一列車、 經過天津開往浦口者共十二車、則其軍容、於此可以想見、 又聞獨流鎮廊房三家店等處、近均有奉軍蹤跡、至十三夜開到馬廠之師、約有兩旅、原駐該處之曹鍈軍隊、 因奉到洛吳命令不得抵抗、已先行退至東光吳橋表示讓步、滄州附近、亦到有奉軍一小部分、 原駐該處之曹鍈部下、亦已奉令撤回、近均循津保馬路開拔回保矣、

天津現已入奉軍範圍、曹銳已辭職、由楊以德代行省長職務、聞奉軍方面昨知照楊氏、將曹家花園豫備、 以便使用、奉張又擬將省公署充作行轅、現省署職員逃避殆空、僅留衛隊若干而已、 曹銳家財均移寄於英界邊守靖宅、趙玉珂在法界三十五號買宅、併已遷往、 曹鍈已由保定回津、住於南市天寶班、 省公署軍需科遷往英界、軍務科將一切軍用品運往韓家莊、 王財廳長已遷往日界、由河北一帶向租界方面避難者、陸續不絕、 由北京方面避難來津者、亦似不少、 租界外中國各大小商家、由晚十時即閉門、往來人少、頗形寂寞、

至吳佩孚方面、日來調兵北上、亦頗忙碌、其軍隊出動、以鄭州爲樞紐、 據該處消息、 十二日午車第三師由洛陽開到鄭州兩營、 即日開赴正定、 又直軍十二十三十四等三混成旅、及四十八旅十二團九十四團、不日即由漢口開到彰德順德石家莊正定等處、 吳氏已派兩湖巡閱使署統計處長吳鴻勛由洛來鄭、 隨帶隨員十一名、在鄭設立兵站、 及二十四師軍需官鄧汝爲於十二日早十時、由鄭州運送子彈十萬粒、赴許昌交直軍備用、 十一師軍械官王文斌由保來鄭、 運大砲彈二百二十顆、 此外尚有湖北旅長寇英傑、直軍參謀長郝某、直豫使署顧問裴長清等、由鄭州於晚四時赴開封、與趙倜有所接洽、總計吳氏連日調集鄭州之軍隊、已過四萬以上、 第三師一部及十一師並由鄭北上之十三旅各隊、 均開入隴海沿線、其目的頗似應付安徽張文生出動之軍隊、及制止由徐西上之奉軍、二十四師原有一旅駐鄭、現下即以該旅擔任維持地方秩序、二十四師閻治堂旅隊、近亦將抵鄭州、至其所扣火車、聞已有四百餘輛之多、 京漢南段之貨車、已全停止開行、雖京漢路局與吳氏電商要求放行、然亦恐因爲現時必要之需、未必允許也、

◉奉洛風雲之外訊

東方通訊社十六日北京電云、吳佩孚態度更加强硬、自奉軍入關以後、保定之空氣、遽呈緊急、 而以王承斌爲領袖之主戰派軍人、愈占優勢、因此曹錕曹鍈曹銳三弟兄、遂陷於非常困難之地位、但因表示始終主張和平起見、遂決定辭職、其辭呈已送到政府、 唯據政界各方面之消息、則保定開緊急會議之結果、曹錕與吳佩孚已決定一致對抗奉天派、 聞吳佩孚不日將來保定、 又十五日北京電云、據交通系方面消息、 梁士詒將於十日以內、銷假歸任、歸任後、則將與佩孚馮玉祥蕭耀南齊燮元四人免職、且大赦一切政治犯、 現其命令書已準備、 張景惠近向人語云、余當用全力以阻止戰爭之發生、原來在奉軍中能任指揮官之任者、惟余與張作相二人而已、故余若不戰、則張作相決不能以一人指揮軍隊、結局當不致有戰事之發生、余目下當竭力令張曹二氏、會晤於天津、俾同解誤解、而近必實現云云、關於此語、據直系之某有力者云、張景惠之平和論、殊難取信、 彼係受張作霖之密旨、特唱斯平和論、以誘曹錕至天津耳、 故曹錕信彼之言而至津、必爲張作霖之捕虜無疑、 蕭耀南極援助奉軍之行動、 特擔任京奉津浦兩鐵路之輸送軍隊聯絡事宜、 又十六日漢口電云、蕭督軍爲奉直問題及河南問題、於今日致電蘇贛陝魯皖四督軍、商議對於北京提議三條件、（一）將豫督趙倜免職、（二）組織超然內閣、（三）關於此次問題、認首先開衅者爲犯內亂罪、即討伐之、

◉外交團對奉直兵爭之態度

▲將提正式警告

近日來之奉直衝突問題、外交團方面十分注意、前日下午、公使團特爲此事、開一重要會議、 到會者共有十一國之使館人員、均以爲奉軍駐防塘沽、有違辛丑條約中所訂二英里以內、不得駐紮軍隊之規定、 將根據此條、向我國提出正式警告書、請我國政府加以注意、此項警告書、現正在起草中、不日即可提出、昨日（十四日）使團又在東交民巷會議、其結果有五條件、㊀勸告我國息爭、速謀統一、㊁奉直近日情形、中央取何態度、㊂各鐵路綫扣車過多、應如何維持交通、以便中外商民、㊃中外商民生命財產、能否保護、㊄倘若戰事發生、究以幾點鐘爲限、並不准在京津附近開仗、以上五件、 俟繕寫完畢、即照會我國、究未知我政府如何答覆也、

◉田中玉報告張吳謀魯電

張宗昌吳光新等密謀擾亂山東、外間已言之鑿鑿、茲聞魯督田中玉日前有電到京、報告此事、原電如下、 北京大總統國務院鈞鑒、外交部內務部交通部參陸部、保定曹巡閱使、洛陽吳巡閱使鑒、昌密、迭據青島報告、本月六日有日本長平輪船由大連運來新匪二百餘人、服裝整齊、暗帶軍械、現均寓吳松町某公館、 有謂張宗昌或吳光新房舍、又膠澳各島潛伏土匪約千餘人、若果合併一股、殊爲地方大患、 又據報、張宗昌子治功隨帶形似軍隊二連、均著便衣、各帶槍械、 住青島花概町南首昌達公館吳光新處、 聞其來意、有由青島出發佔領德縣兵工廠消息、 洋乘膠濟路撤兵未接防時、 援佔沿路各縣、又膠縣大珠山一帶、有匪數百人、均穿黑軍衣、乘機蠢動、又據報、張宗昌由營口雇用日本輪船三隻、裝載匪徒、 逕至龍口登岸、 該處商民紛紛遷避各等情、復據各營縣呈報、大致相同、查魯案經國民數年之奔走、友邦善意之提携、僅乃得此結果、當此膠濟接防之際、中外屬目、國家體面攸關、苟非自絕於國人、無論如何、萬不肯在青島附近地方、希圖擾亂、果有以上情事、不特爲全國所痛惡、抑且爲世界所不容、日政府對於吾國邦交、力主親善、當不任該國浪人勾結土匪、 致違親善之本旨、而損國際之令名、玉前在北京外交部與小幡公使提及接收期間、倘有日本浪人勾匪擾亂、請日本官府嚴加防範、小幡答云、可由兩國派員查察、 擬請院部向日使交涉、青島界內、應即嚴重取締匪徒、勒令出境、並由兩國官府派員在青島埠頭會同檢查日本船隻、 以防隱患、而篤邦交、伏乞裁奪示遵、無任待命、田中玉叩文印、

自來血瓶盒圖

人造自來血與人身血液之比較觀

人身之血液係血漿赤血球白血球混合而成血漿有分配營養物老廢物之效能赤血球有與酸素起化合之作用白血球有撲滅細菌之功效合三者而成血液則功用始備惟人身血液之生成必經食物之消化淋巴之吸收與來自肺腸之酸素起化合作用然後能暢流各部營養全身

人造自來血之主要成分與人身之血液如出一轍惟一經下咽不必經腸胃之消化與酸素之作用僅恃淋巴之媒介即能過渡於血管中以遂其營養滋補之目的故論人造自來血之發明雖根據於人生固有之血液收效之宏獲利之速實有過之也古人云人而定可以勝天洵有然焉

由上所述人造自來血與人身固有之血液原質既同功效尤速以之治病宜其歷試不爽也

附告人造自來血確有補血強身之功 每大瓶洋二元小瓶洋一元二角

上海四馬路五洲大藥房謹啟

此人徧體鱗傷眉百結現一種極痛苦之狀態諸君必知其因梅毒或濕毒外攻所致但君若速服清血解毒之靈劑必立見神效不言而知

本藥房之清血解毒六零六內服聖藥及六零六外搽生肌拔毒爲治梅毒濕毒諸瘡花柳瘋癱麻木婦女赤白帶下等症之良藥患者弗易從速服以圖速效

六零六內服藥每瓶一元七角半
外搽藥每盒一元樣盒二角

上海四馬路太和大藥房發行

六零六

瑞和洋行禮拜二拍賣
槲丸船水漬貨
廿二日下午四點鐘在本行拍賣汽車皮胎橡皮洋布藥材等貨各客欲看者晨可拍此佈
D 327

三發洋行 奉法公堂 理賬員諭
禮拜二拍賣
准於念二日下午二點半鐘在法租界大馬路一號即餘慶里內拍賣紅木大椅 紅木名人掛屏 大著衣鏡 金銀 字台 鐵床 件 天秤 物 法商三發洋行啟
D 329

汽油小輪
禮拜二拍賣

魯意師摩洋行
創始英一千八百七十四年即同治十三年

准於二日下午二點一刻在京路口拍賣 汽油小輪一隻 ASTOR 船身長七十尺至念八尺 柚木船身 四十六匹馬力 ... 可看此佈 魯意師摩洋行啟
D 223

公平洋行
每逢禮拜二 不限價拍賣
啟者本行由來老牌名廠各貨每逢禮拜二准在於英商公平洋行拍賣 國貨羽緞 各色羽綢 羽紗 素布 花布 洋布 花色布 ... 此佈 公平洋行代啟
D 271

寶和洋行
禮拜二拍賣
准於二十二日下午二點半在九江路四川路口本行拍賣 德國百葉窗 ... 精細洋酒 二十一箱 鐵帆布 ... 洋刀 ... 物件等 此佈 寶和洋行
D 125

瑞和洋行禮拜二拍賣
念二日下午二點半鐘在本行拍賣 油光白紙 元寶牌十件 各色顏料 小牛皮 漆皮 巾 線團 ... 皮鞋 ... 洋毛 ... 此佈
D 328

三發洋行 奉法公堂 理賬員諭
禮拜三拍賣
准於念三日上午十點鐘在法租界黃浦灘四號本行內拍賣 頂上等法國名酒一百餘箱 米道克及巴得溫名酒 法國樸克牌 打字機 外國女帽 ... 共計三百餘箱 ... 法商三發洋行啟
D 304

淨漬貨
禮拜三拍賣

魯意師摩洋行
創始英一千八百七十四年即同治十三年

准於念三日下午二點半鐘在本棧拍賣 保安刀 市線 襪 ... 黑件 顏料 ... 此佈 魯意師摩洋行啟
C 327

瑞和洋行禮拜三拍賣
准於念三日下午二點半鐘在本棧拍賣 紅標 接頭 元西緞 色絲羅 布 ... 此佈
D 330

寶和洋行
禮拜三拍賣
今由北京運來家藏上等古玩
准於二十三日上午十點接下午二點在本行拍賣 康熙乾隆道光 鼎爐 紅木 人物禽獸 雕漆 瑪瑙翡翠白玉 大床 五彩花瓶 紀盆 紅花瓶 明朝古銅 香爐 ... 全堂大理石 ... 琴桌 ... 象牙 ... 禮拜一起可以看 此佈
C

三發洋行
禮拜三拍賣
准於念三日上午十二點鐘在本行門口拍賣 上等汽車 來路轎式一部 電燈電話均全 七人可坐 ... 此佈
D 331

壳件洋行
始創英一千八百七十年即同治九年

出賣
製罐機器
本行今有全副機器出賣 計開 製罐器 剪刀車 滾邊車 縫車 冲床 ... 口錫車 ... 等件如欲看者請至本行接洽可也 壳件洋行啟
C 321

寶拍和賣新世洋界預行告
所有新業公司抵押與界內有意蒙委託產業 ... 此佈 寶和洋行啟
D 275

遺失支票
啟者和盛莊八月二十三日上海... 支票二紙 ... 作廢此佈
甲B 2199

遺失存摺聲明
茲有南市泰南典 ... 作廢 特此聲明
乙B 2594

遺失儲蓄存摺
今第五行 ... 聲明作廢
甲B 2181

失票作廢
三月初四日店號 ... 聲明作廢 聚盛永白
甲B 2172

遺失棧單
今由太古公司之輪船(英名Ex. Fierese)由英地Glasgow 運來... 紙單二張 ... 聲明作廢
甲B 2110

盤店聲明
茲有上海... 聲明
甲B 2205

退股聲明
...
B 2

濮卓雲啟事
...
甲B 2183

聲明
茲有昌號莊向志成第九江... 特此聲明
B 2131

請代表人
茲有某大花旗行欲聘一廣東人... 英文信請寄申報第六十號信箱可也
C B 478

教授英文
茲有英國女士 願以最新教授法... 通英文者 (Miss Steven's, to Quinsan Gardens)
Z B 2518

招請上等跑街
今有英行欲聘上等華經理 ... 請投函申報館...
C B 476

懸賞拿人
廣告
啟者本號職夥李會璣 ... 潛逃 ... 懸賞三千元 ... 酬謝一千元
忠盛和油房謹啟
B乙

尋人賞格
余川沙人 ... 酬洋一百元
乙B 2563

尋婢賞格
於本月十七日午後走失婢女一名 ... 酬洋五元
甲B 2171

包仁律師代表瑞祥昌通孫壽
告 ...
甲B 2123

包成巨富專書
營利辦法 ... 書局 ...

廈門 可成茶莊
天下馳名 武彝靈芝名色種 安溪一等鐵觀音 須防假冒
B甲 1899

送書將截止
本會德國函授... 各界...
甲B

機會信用
半年學習 ...
B甲 2207

餘屋召租
茲西門內...
Z B 2590

餘屋召租
茲有江西路...
乙B 2243

房屋召租
寧波路安里...
Z B 2381

欲租買地產
今欲租或買地一二畝 ... 投函申報館第五箱可也
乙B 1616

華俄道勝銀行
本行總行設在北京 ...

一掃光疥瘡藥
拔毒止癢
...
452

癩疥瘡藥
非常靈驗
專治 ...
444

養津玉液膏 止咳
本藥房秘傳靈藥 ...
2127

西式皮箱春季 大減價七折
四川北路武昌路口中國皮件公司出售

電話中央八三九號
零售價目
乾電手燈每具洋一元三角 ...

聯益貿易公司營業部啟
上海英租界四川路橋中國花園對面
高等機製國貨
雙輪牌牙刷
● 完全國貨 ● 形式精良 ● 消毒周密 ● 價格低廉 ● 如蒙賜顧 竭誠歡迎
總發行所上海四馬路望平街合記 製造廠小西門新馬路 電報掛號三六六〇 電話中央七千一百七十八號
Z B 2181

中國商務偵探總局
本局總係美國註冊上海各國大律師... 電話中央四四〇七六號
乙B 2170

必欲善其事 必先利其器
最新印刷機器
本行新到各式小號印刷機器現貨甚多大者可以承定價格克己定貨迅速
德商禪臣洋行機器部啟
上海九江路B字一號 電話中央七百號
C 490

曾伯廉止痛藥水
主治 背痛 腰痛 筋肉痛 痛頭 痛及 傷口 疼痛 等症
風濕骨痛症、果何病乎、君等苟覺骨節漲痛、週身不舒、筋肉生疼、坐臥欠適、則君即患風濕骨痛症矣、請即以曾伯廉止痛藥水治之、治法甚簡便、而易奏功效、君第一次以藥水摩擦患痛處之時、如同熱火透入骨裏、而痛乃立止、久用此藥、且可斬除病根、完全痊愈、止痛藥水、各地各家、均有出售

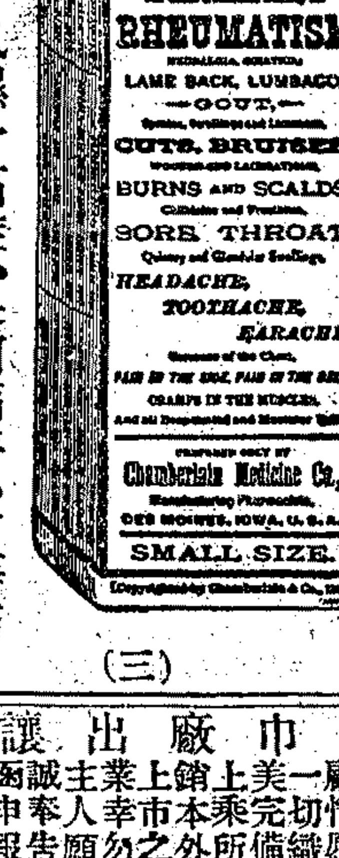

（三）

廣生隆
拷紗 莨紗 熟紗 寶紗 綢紗
老莊開設廣州城內第八甫分發上海英租界江西路三和里
乙B 2108

毛巾廠出讓
茲有股東願將毛巾廠一所 ... 請函致申報館第六十二號信箱可也
B 2571

GERMOL FOR THE HAIR
頭髮早脫之原由
頭皮發癢、搔之頭屑紛紛而下、若用顯微鏡觀之、有無數細菌、有形如球桿者、亦有如鍊點者、試想頭皮既為微菌薈萃之區、其髮焉有不受影響哉。先是焦枯、繼而脫落、未老先老、是為衰象、髮既脫落、容貌亦改、然此不第有礙觀瞻、其更要者、即腦失保護是也、故凡髮先脫者、腦必不強、亦有謂脫髮因腦弱之故、雖不知孰是、然要腦與髮皆大有關係也。故曰護髮即所以護腦、何者為護腦最妙品、曰「睛慕」。
先施 永安 各大公司 五洲 華英 集成 中英 各大藥房以及外國藥房、均有發售
遠東總理發行所廣東路十六號 漢彌登英行(一)

德國特製戒烟靈藥
駐華總經理大華士藥房
鴉片烟毒盡人皆知各國早懸厲禁嗜者雖欲戒絕而苦乏良藥鄙人爰就生理諸學配以王道各劑特製尅烟靈藥掃清烟毒服者如試不靈包退還洋
每瓶售洋弍元 批發格外克己
德國達興製藥公司謹識

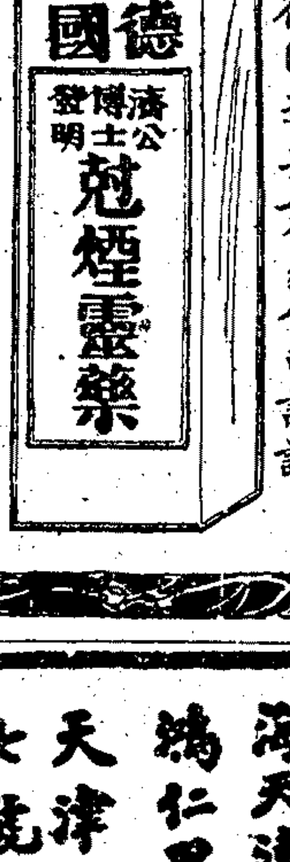

上海金湯弄口電話中一二〇六

新華儲蓄銀行
總行設北京 分行設上海天津路鴻仁里口 天津法界七號路
積零錢成巨資、既得獎又還本
每月儲十二元的可以得二千元 每月儲六元的可得一千元 每月儲三元的可得五百元
詳細章程隨便索取

＊國內要聞二＊

美報之奉粵携手觀

▲爲孫派聯張解說

世界新聞社譯大陸報載美國人與林凱司氏文略云、廣州外交次長伍朝樞氏最近赴奉天與張作霖會見後、引起中國政界紛紛評論、詆張者謂張不過欲利用南方、以抗吳佩孚、而襲斷北京政權、責孫者則謂孫仍行其舊政策、凡可爲彼政治計畫之助者、無論盜匪、皆可收容、然較少偏見之觀察者、頗欲一究南方護法政府一經與北方軍閥提携、中國之共和主義與民治主義前途、將作何狀、當伍氏赴奉未見於報紙紀載時、余適在瀋陽、得與張作霖等會談、後回上海、又値伍朝樞由奉過滬、將返廣州、得與晤面、故余於所謂粵奉携手之兩面、均能略知一二、

凡人之行動、固決不盡關於金錢權力之觀念、如愛子之心、恒足範圍人之舉動、而張作霖則有一子、余曾與其子談數小時、乃知彼之幸福足以決定張氏之行事者、殆不亞於吳佩孚之反抗勢力、張子名學良、爲奉軍中一旅長、年祇二十五、頗有思想、能以明正頭腦觀察中國政局、又富於熱誠及適應性、察其談話、似極注意於中國大局、極願見中國强固統一於國會制度之下、且主張從事急劇之試驗、彼對於廣州之革新計畫、熱誠贊美、謂中國如欲振作、必須破除舊習、當局者必須向前進行、吾人聽其言論、覺彼苟非張作霖之子者、或當在廣州贊助革命黨人矣、然彼若在廣州、不過衆中之一人、在奉天則爲「滿洲王」之子、握有大權、其對國家之服務、或可較多、

閩人言、張作霖極愛其子、凡其子所欲、無不允從、張作霖之政治思想、亦大半從此項關係中造成、或以爲張之政治思想不過「有力者多取」之思想耳、但彼之見解、實不止此、彼見余時、似頗厭倦、直斥吳佩孚與「北京全部人物不譜」、彼謂彼厭圖整理北京政務、而北京反對之、現彼已與此嘗脫離關係、將專致力於發展滿洲、至關於救國計畫、張謂據彼之意、必須有一强有力之人物、（彼未言誰爲强有力人物）先取得控制全國之大權、實行除滅武人、解散軍隊、大局既定、然後拋棄專制、設置國會政治、還政權於國民、此項理想、就民治主義言之、大堪反對、蓋曠覽世界政史、凡專制者既握大權、決不肯放棄、而國會政治由政府贈與者、亦不如由國民以力奪得者之較爲鞏固、但就中國現狀而論、此項理想亦不得謂之不適用、目下全國之武人、必須有一强固人物或强固組織以除滅之、而欲達此目的、非藉武力不可、至其於中國爲禍爲福、則須視該領袖人物之是否大公無私以爲斷、張作霖頗有供給此「强固人物」之意、其如何保證此强固人物握權後仍能實行共和政治、則廣州方面所最關切者也、

廣州雖恒爲世人所指摘、然實則欲覓中國共和主義之表現地、非廣州莫屬、今試假定廣州果願與張作霖提携、張亦願擔任恢復舊國會、或以南京約法之規定另選一國會、果張之政治理想而非空談者、則此舉亦正與彼自己之計畫相符、如是則向之似無可調和之敵抗勢力、遂成爲可能之同盟矣、惟於此乃發生一問題、即廣州旣標榜共和及民治主義、今乃信賴一北方之軍閥、以圖自救、則共和民治主義之謂何、世之非難孫逸仙者、多謂其爲理想家、夫使彼果純爲理想家者、則將決不願與「奉天戰主」發生關係以自汚、特孫氏與其南方諸同志皆具有實際的常識、能審察事實、不徒尚空[illegible]、假使護法派之羅致同志、必須其人道德素高、毫無瑕玷、則護法主義可以不談、因此等人物甚少、武人中尤少、而護法派之實力將因此無增厚之望也、是故羅致張作霖、並非犧牲南方之理想、正所以使此等理想入於實際政治之域、南方政治論者重調和主義、正此旨也、

雖然、南方領袖如何能保證張作霖必守其諾言、則爲一問題、安知張作霖非利用南方之力以抗吳佩孚、迨既獲勝利、則將南方人物及其共和理想盡行拋棄乎、假使張霖孫逸仙派之提携、得爲中國之迪克推多、於是遂步武袁世凱之所爲、不肯放棄其權力、則護法派人將奈何、不曰、吾知護法派人必仍回廣州、繼續其革命之奮鬥、不遂目的不止、此固彼等前已行之者、如此於共和主義無傷、亦並不冒失敗之險、何所畏而不爲、反之、使好爲悲觀者之預言而竟不中、粵奉聯合之結果、竟消滅其他中國之勢力、得控制中央政府、張作霖竟守其諾言、依其標榜之政治理想而行事、國會選出矣、新政府成立矣、縱未能立見政治修明之效、而較之目前各黨爭權、政治混亂者、其進步爲何如、果至彼時、世界之人有不齊起而歡頌「張」「孫」之偉大者哉、

張作霖雖嘗爲盜、今年事漸高、未必無向善之念、金錢權位、皆已足滿其願望、或者欲有所作爲、以蓋其前愆、幷爲其愛子留一善名於後世、則彼之願以誠意爲國家服務、亦意中事、果爾則粵奉提携、又安知必非中國前途之福耶、

英使又提烟禁抗議

據外交部傳出消息、駐京英使日前又向我國提出廢弛烟禁之抗議、其內容略謂現在中國烟禁廢弛、不獨南方各省爲然、即近京咫尺之熱河綏遠各地、官吏均明目張膽、徵收烟稅、其甚者竟公然宣布稅則、按畝徵收、內容分上中下三等、上等每畝十四元、二等十二元、三等十元、是以包頭鎭・開魯・抄西・赤峯・經棚・隆代・平泉・豐林等處、遍地罌粟、一望彌漫、察哈爾雖無包種情事、然軍人販烟、往來不絕、應請嚴重禁止云云、聞政府對此、業已分令各省長官、從嚴查禁、以免貽人口實、

舊議員恢復國會之大運動

▲高揭制憲大旗　▲幷謀選舉總統

旅京舊國會議員三百餘人、自本月八日在萬牲園開會後、頗形團結、對於恢復舊國會之運動、暗中積極進行、日昨外傳舊議員將邀請吳景濂（舊國會解散時之衆議院議長、隸國民黨）來京、但日來此聲又寂、惟聞在京舊議員中確有推舉代表赴奉、謁見張作霖、請求贊助恢復舊國會、張氏素來對舊議員之有提及此節、輒謂請君勿復談國會、欲得官、吾力能爲君致之、其意蓋不贊成恢復舊國會也、乃近來則態度一變、到奉之舊議員均極優待、且微露贊助之意、各舊議員旣得此絕大之助力、自然更見高興、聞日來多數議員咸集天津、與交系梁葉討論恢復之辦法、在各舊議員之提議、則擬以天津爲開會之地點、梁士詒大不謂然、力主非在北京不可、後談到制憲、葉恭綽提議、近來各省制憲、多於省議會之外另聘名流、組織憲法起草會、時人稱爲學者制憲、今舊國會從事制定國憲、似亦可仿照辦理、梁亦不表贊同、謂葉之提議、過偏於理想、且在約法上毫無根據、不能採用、至各議員對葉之提議、亦不認爲妥、蓋舊議員等近來所奔走呼號、即爲此『制憲』二字、且認制憲爲約法所付與以特權、絕不容旁人加以干涉也、又議員之資格問題、頗爲將來回復時一大爭點、蓋自舊國會移粵開會之後、留京者多未南行、其時缺額者則由候補者頂補、故廣州非常國會之議員、多非民國六年解散時之議員、且以在粵開會會期計算、第一屆國會早已屆滿、何能再提恢復、聞舊議員等對此亦已議妥辦法、即舊國會果恢復有日、舊議員之資格限於民六解散時之各議員、彼等近已草就宣言書、不日即將發表、其內容不外宣言欲竟制憲大業之一類官話、有人謂舊議員運動恢復舊國會之後、不但從事制憲、並將盡其選舉新總統之職權、其候補者已擬定段祺瑞氏、此消息確否不可知、姑誌所聞耳

北京官吏罷工聲

▲內財兩部已實行罷工　▲司法界亦在醞釀

財政部職員前日在該部開全體大會、議決限期發薪、否則停止辦公、該部員等昨（十四）下午五時又在該部大樓開會、繼續討論追索欠薪辦法、由會計司司長呂某爲主席、當向來報告進行情形、謂鐵代部對於我們索薪舉動、認爲不關輕重、大有置之不理之概、並且向人說、部員這等舉動、太不成話、前任所欠薪水、安得向我（鐵自稱）索取、各職員若與不自量、定要我負責任、我也只有臨時辭職、那時看他們向何人索討云云、言下頗帶滑稽輕蔑的態度、主席報告畢、部員等皆憤不可遏、當經議決自今日（十五）起、一律停止辦公、並分派監視員將各廳司房門、盡行鎖閉、財部關防、亦封固交由總務廳長收存、鐵世銘見此情形、大叫不妙、一時手忙脚亂、莫知所措、當即派次長及各司長向全體部員疏通、部員等皆以鐵氏以堂堂部長、而昨日談話直同兒戲、似此無理取鬧、實屬不成事體、且旣有今日、何必當初、於是均嗤之以鼻、無答應者、並鄭重宣言、非達到發薪目的、暫不罷休、

內務部部員昨日下午四時、亦在該部後堂開全體索薪大會、各部員等均以欠薪過久、生活艱難、主張竭力催討、至其催討方法、有主張罷工者、有主張同往財政部坐索者、討論良久、尙未決定、旋有部員某某來言、近來中央財政困難、而急需又多、此兩種辦法、未必能達目的、該部員等會以此言爲然、於是乃同見總長高凌霨、請其設法、高氏始允一面竭力設法、一面向財部催討、該部至再、高氏答以當此困難之時實難措辦、該部員又說之辦公、惟決議仍須按日到部、共籌辦法、非至目的已達、不恢復原狀、

京師法院經費、積欠四個月以上、所有職員窮困不堪、昨司法界人員又在法學會開會、討論索薪辦法、全體主張實行罷工、當場推舉地審廳某推事起草、陳明不能維持之苦衷、並云如四日內不能補發欠薪、則自十八日起實行罷工、措詞極爲堅決、高等兩廳方面、本與地方兩廳取一致之行動、嗣因高等兩廳經費已有着落、故未加入、但該廳等雖未加入、而對地方兩廳、均已表示贊同、並願竭力援助、如至十八日、地方兩廳果至實行罷工、則京師法院當取一致進行、

馬福祥電陳外蒙近狀

▲請乘機設法規復

綏遠都統馬福祥近有電到京、陳述蒙事頗詳、原文如下、福祥自入春以來、深恐庫倫游匪分股流竄、曾經迭派幹員、改裝易服、分往外蒙一帶、嚴密偵探、隨時報告、昨接新疆楊督軍來電、略謂探得庫倫舊黨被赤軍驅迫、現有六百餘人携械經綏、請即預防等情、當即一面布置防務、一面加派蒙邊偵探、頃據該探段敬賓等回報、奉令後親至三音諾顏汗札薩克圖汗土謝圖汗等處、詳細探訪、俄新黨駐庫兵隊、現僅三千餘人、日本人在新黨軍隊者約二十餘人、在庫倫約二百餘人、土謝圖汗現附新黨、已挑蒙兵六千名、由俄軍官代爲訓練、三音諾顏汗札薩克圖汗二部王公、不甚附和、俄新黨强令挑兵、該二部王公曾有會議、決不挑助、查庫倫此次挑選蒙兵、聞將駐紮邊境、均由俄新黨調度、有無他項用意、一時難得眞相、庫倫多數蒙人、僉謂此時實無自立能力、仍欲依附、但中央恐無實力保護、致意尙猶疑、駐蒙俄軍紀律極劣、蒙人極爲痛恨、現庫人在外蒙邊境、擇要設局、按値百抽十徵收商稅、發給蒙文票據、商人往來、尙能通行無阻、默察現在情形、如果中央此時實行保護、蒙事尙可收拾、至西竄之俄舊黨人、係分股而走、或三十人或五十人不等、每到飲食方便之處、則聚積一二百人寄食、旋復零星而散、究向何方、亦不敢定等語、此係最近確實報告、證以來往商人所言、大致相同、除令本區各官加意撫慰蒙民、並飭各軍嚴密防範外、謹特電陳、務祈早定方針、設法收回庫倫、是所至盼、綏遠都統馬福祥叩、

豫省風雲續誌

（漢口通訊）

▲吳召三混旅回豫　▲雙方猶在相持中

吳趙發生衝突、京漢路停止運貨、其情形已詳昨報、聞此次戰事原因、乃由趙傑通令趙倜、調集巡防軍十四營於開封中牟間、吳以爲與己爲敵也、大憤、遂一面電趙倜、限於二十四小時內、將趙傑送交洛陽懲辦、否則即以武力從事、一面令第二十四師一部、分布許鄭、與趙對峙、又令第三師一部、防護隴海路、十日以來、洛鄭間輸送軍隊、倍形忙碌、因之往來票車、不免誤點、外傳石家莊以南、廣水以北、及隴海全線均不通、蓋非眞相也、趙傑部下僅有一師、不足與直開戰、即令於最短時期內、得將巡防二十餘營集中一處、然以與直軍相角逐、勝負何須預料、而趙敢捋虎鬚、急欲一試、其必有人爲之倚恃、當無疑義、故一般人揣測、與趙衝突、或即爲潘洛比武之見端、據傳北方某軍、已有一部開抵徐州、謀奪隴海路、爲趙傑聲援、使此說不虛、則未來變化、正未可以常理推斷、吳於此事布置、亦極周密、似其認爲對手方不僅在趙、十一日、連來數電、檄召蕭樹屏所部十二混成旅、叢國政所部十三混成旅、彭壽莘所部十四混成旅、開回豫境、又因趙軍分駐鄭州至信陽一帶、恐其擱住去路、特電各旅長、如中途有阻、得相機行事、十二混成旅分駐漢口漢陽、奉吳電後、十二日午後四時、齊集劉家廟、登車北上、聞至豫境、果被趙軍扼住武勝關、不能前進、刻尙暫駐於鄂豫交界地方、靜待後命、十三混成旅今晨由蒲圻運到一團、午後又續到一團、均轉車回豫、十四混成旅亦於昨晚今晨由岳開來一團、並未停留、亦即北返、據聞岳州尙有兩旅、待車輸送、除令一部擔任護路外、並令防護德州兵工廠、以固根本、照目前形勢觀察、戰事或不可免、豫境商業完全停頓、許州鄭州駐馬店三處中行、昨電漢行、停止匯款、並解來現洋四十餘萬、交存漢行、沿路居民、以戰事在即、莫不逃避一空、即武漢市面、亦因之大受影響、且謠言叢起、有謂趙倜已通電宣告獨立、有謂鄭州已實行開火、實則雙方僅在備戰中、並未實行接觸、據路局消息、今晨十時接吳來電、京漢貨車、仍准照常通行、是否形勢已經緩和、亦不大明瞭、但證以今晚尙開去直軍兩團、可信目前形勢猶在相持中也、吳以豫境有變、恐粵軍乘機入湘、岳防重要、急應切實防範、除派參謀武耀祖携帶要函與蕭督商外、又電蕭同張福來、嚴密岳防、蕭奉電後、特調新堤嘉魚兩處停泊之江利楚謙兩砲艦與湖隼魚雷、駛岳防範、並於軍儲局起出大批子彈、運岳備用、又因謠言蜂起、深恐宵小乘機滋事、特頒臨時戒嚴令、取締一切、若果吳趙衝突成爲事實、其勢必致戰禍蔓延於南北、龍戰魚爛之象、亦必實見於今日也、（四月十三日）

北伐與滇黔問題

（廣州通信）

大軍北伐、志在必行、孫中山曾派胡毅生入長沙、與趙恒惕接洽、昨粵中某要人接胡來函、稱湘軍已願一致行動、不生其他問題、但近日所傳孫於四月五日離桂入湘、或四月十日離桂入湘、皆屬一種推測之詞、頃接桂林訊息、謂孫入湘之期、尙未決定何日、目下駐桂林各軍、雖已陸續開赴前敵、然孫必俟前方及留守各事宜佈置妥當、然後啓節、大約俟黃大偉司令等到桂後、始借許軍長等開發、至桂林爲大軍北出孔道、關係極爲重要、現聞孫以大本營不日遷移、駐桂林各軍、紛紛開拔、留駐無多、故爲接濟前方及鎭攝土匪暨後方起見、不能不物色知兵大員、坐鎭其間、初擬請粵軍第一路司令黃大偉率部擔任、但黃司令志切北伐、極願親赴前敵、故孫亦不相强、現已決委關旅長國雄擔任留守事宜、昨已先令關旅長擔任桂林淸鄉督辦、俟大軍全行離桂時、即行發表留守、內部既已安定、日來惟注意於聯合各省、以冀一致行動、已派黃鉞成返滇、觀察唐冥賡情形、故促其部署稍定、即出師北伐、至貴州四川方面、現亦派有代表、不日到桂、參與軍事會議、俟規定分途出師大計、即遣各代表返籍、與該主將統籌出兵、限期進發、說者謂滇黔方面之形勢、目下不無變動、但據此間觀察、唐氏決不與西南脫離關係、唐派中有與廣州接近者言、謂唐將以田鍾穀率領吳學顯等三萬人、出師北伐云云、惟唐尙無正當表示耳、至於袁祖銘回貴、則純爲局部問題、於西南大局、亦不生影響、查袁祖銘之定黔事、於本月四日已進駐貴陽、聞盧總司令以黔事負責有人、已電致孫堅請辭職、以讓賢能、袁祖銘亦通電表示擁護、謂北伐爲國家先務之急、而定黔又爲北伐根本之計畫、則將來黔必與西南取一致行動、可無疑義、但孫中山之意、則無論如何、必先向長江發展、蓋以長江旣得手、則西南內部自然不生問題、近來此間樂觀派之常局、均作如此論調、至孫之目的、是否能達、黔滇要人是否一致北伐、在旁觀者尙不能無疑耳、

廣東紙幣風潮解決後概況

廣東紙幣風潮、九日下午、已由商會聯合會、出作調人、邀集工團銀業各代表、訂立約章、完全解決、已紀前報、玆將昨日銀店復業情形、分述如下、銀店方面、自停業風潮解決後、各銀店議決、於十日上午十一時、一律復業、各銀店多有張貼自由買賣、幷燃放串砲、大啓舖門、仍有一部份店門雖啓、尙閉鐵閘、凡持省幣赴銀店找現者、均藉口合約規定、自由交易、不能强迫兌現爲辭、幷以無現金存貯、雖甘願補水、亦不敢收受、有某銀店幷張貼佈告、略謂、省幣奉諭十足行用、各界可持往商場購物、十足通用、無庸向商店兌換等語、凡必要兌現者、祇有將紙幣向銀店購買銅員西紙、再將西紙銅員、轉換銀毫、是日以紙幣找換銅元、每員祇換一百十三枚、如以銀毫購買、可得一百十五枚、購西紙者宜用省幣、每十員補水二員一毫、銀毫購買則補水一元八毫、以規避低折名目、其實則間接低折、找換者吃虧更多、蓋以紙幣換得西紙銅員、携往別店售賣、銀店又須照時値降低一兩點、以爲手數料、故欲淡友無所施其技、非多設兌換機關不可、蓋無論何如嚴拿懲辦、若輩亦可施行種種之間接低折也、省行方面、省行兌現情形、因是日已無工團監視限制、各界可自由兌換、故人數較之前日、略有增加、該行定章、每日上午十二時關門、下午一時再行開兌、是日十一點三十五分、携紙幣前往者、已作門外漢、須候下午一時、始能入內、因關門時、已放入而未兌得者尙多、俟兌換完竣、即屆十二時休息之期、故不能不早數十分閉門、以履行規定時間也、工團方面、工團會重省幣糾察隊、原定解散時期、與銀店復業、同時履行、十日下午十二時許、該糾察隊百餘人、各穿短袖笠衫、柳條短褲、或背擋警棍、分荷「金融活動、工商大興」「勞工完滿解決、紙幣十足通用」等白旗、巡行市上、大約此爲最後之舉、巡畢即行解散、沙面方面、廣州市各銀店、因停業風潮未了、前數日以所存現銀金飾、無甚用途、紛紛搬往沙面存放、共計不下數百萬、頃雖復業、倉猝未暇運回店中、故沙面各銀行之存倉現款、尙滿坑滿谷云、玆將廣東商會聯合會通告錄下、（一）林孫大總統鈞鑒、近因省立銀行紙幣風潮、經敝會邀集勞工及銀業代表議決十足通用、組織工商銀行、實行互助、擁護國家、謹電奉聞、廣東全省商會聯合會叩蒸印、（二）各總商會各商會均鑒、近因省立銀行紙幣、市面兌換、即略有低折、勞工界爲尊重省立紙幣起見、派隊糾察、以致銀業職員、恐釀事端、相率停業、敝會以金融不容一刻停滯、紙幣尤應合力維持、正擬邀集雙方從詳討論、適奉財政廳鍾廳長函請調停、當於本月七日函約勞工及銀業行代表到會磋商、至本月九日議決條件八條、即席簽約、銀業行一律復業、糾察隊同時解散、從此省立銀行紙幣十足通用、工商兩界、尅日合辦工商銀行、以爲政府所出紙幣之擔保、除將議決條文分別呈報函知、及另定日期會議籌辦銀行事宜外、合亟電達、即希查照、轉佈貴處商人、一體知照、至爲盼感、廣東全省商會聯合會會長劉煥副會長胡頌棠陳崇邁叩佳印、

另一消息、銀業風潮、已於九日由全省商會聯合會互助社廣東總工會三團體、邀同銀業代表協商解決、惟昨日本市各銀號尙有未開市者、或開市而於省行紙幣不允兌現者、玆查其未開市者、則因其內部略有整理、是以開市較遲、其於省行紙幣不允兌現者、則咸執解決條約第三欵、「凡勞工及各界兌換紙幣、不得强迫銀店兌現、

兩大慘劇之回顧

新關碼頭上之西婦施密德氏及美商輪東方水手號上之工人一則因有高麗人謀刺日本田中大將中流彈而亡一則因裝置水桶忽然爆烈而死皆所謂意外之禍无妄之災本公司惋惜之餘彌增感喟以爲當今之世物質日就文明禍機亦更密邇危險之事隨處可以發生使非未雨綢繆恆主變深後顧最上之預防方法其惟向本公司投保壽險乎

上海四川路香港路轉角金星人壽保險公司謹啓

厚生陽傘廠

夏天到了●烈日可畏●禦防的方法●惟有本廠出品的綢面陽傘●而且堅固耐用●携帶美觀●並可表示愛國的熱忱●諸君需用時●請向就近各洋貨店購買●無論另躉批發●均所歡迎●

製造廠總發行　江蘇金山張堰鎭新北街大街中

上海經理處　大豐昌　怡源　恒興　和成　順成　巨昶

各埠洋貨店均有分售

上海萬源發行所　湘繡

由棋盤街遷移四馬路丹桂第一台對面

近由湘省總所運來大宗新出品陳設完備如蒙惠顧價廉無任歡迎

總發行長沙紅牌樓　發行南昌分　甲戌坊　福州西大街　福安棧

三馬路石路口　辛豐綢緞衣莊

春季大放盤一月

電話一九六八

新到大宗德國玩具

式樣繁多　堅固輕巧　價値低廉

孤兒院發行所（新世界南部對過）電話六六一七

陰歷三月三十爲止

三洋涇橋愛多亞路　元泰呢絨洋貨特別大減價

中央電話二四九八

上海金箔業加價聲明

敝業工人近因生計日艱要求議加工價但事屬有唇齒之誼不得不略加體恤故即解決惟是年來工價業已疊次增加造成本因此逐步加大合算前定價目原屬不敷不得已而爰集同業議決於夏曆三月望日爲始赤淡各照底碼實加五厘細非敢圖利稍補不足統希各寶號諒苦衷是幸甚

甲 A2116 ㊃

溥益火柴有限股份公司廣告

本公司設廠閘北寶興路殷家閣自置廠屋百餘間機器完備所出貨品頗受市場歡迎玆因貨本薄弱致礙進行特登報招請本家附設合辦或有志獨資承辦者亦可商議接洽處租界望平街七號本公司辦事處英貸

甲2189 ㊃

杏仁精

立愈　氣喘痰多　傷風咳嗽　頭痛鼻塞　喉癢音啞

春夏之交寒暖失宜、外感侵入、即患傷風、傷風爲肺癆導線、宜早治、杏仁潤肺止咳、功能順氣化痰、爲中西醫藥學界所公認、本公司採選上等杏仁、以化學分析、取其精華、製成杏仁精、藥性和平、功效神速、係本公司獨家創製、已有七年之久、近來偽藥冒名、請注意、小瓶七角、中瓶大洋一元、大瓶一元四角、外埠函購一瓶加郵費二角、自半打以上照寄、郵滙未通處郵票亦可、●總發行上海南京路盆湯街口　●分發行杭州淸河坊巷口　大生公司

浙江紹興海橋北　專門針科王傳經先生　介紹人

先生乃紹城名醫也、獨於針科一門、得先生神針療治者莫不奏效如神、同人等此次介紹來申、專以濟人爲念、凡患固疾者有治無病不愈、今將治療各症開列於後、專治遠年風氣半身不遂左癱右瘓、冷風濕痺、咳嗽遍身疼痛、喉症眼科、疔瘡發背、口眼喎斜、偏正頭風、肝氣痞塊、胃病噎膈、小腸疝氣、男子遺精、婦女赤白帶下、五癆七傷、虛損脫力黃疸、蠱治小兒急慢驚風一切疑難雜症等病、家望治者請祈試之、方知予言不謬也

介紹人　田雨亭　周勝銘　沈濤　鄔靜泉

診所在美租界鐵馬路桃園坊二百十七號門診、定期陰曆三月二十日開診、針治病時間上午九時至下午五時、急病不分日夜隨到隨診、特此奉聞　2529 乙B

句容縣朱巷村朱氏修譜廣告

啓者爲睦族敬宗、修輯宗譜、系事客歲兩登報紙、限以年終收齊、今再展期十月、凡有本族宦遊他方者、希迅將籍貫生卒年月婚嫁塋墓事蹟詳細開明寄交列下地址、俾資纂修、幸勿觀望自誤、通訊處上海南市大碼頭德昌銅錫號、南京虞常淸鎭元泰昌布號、（再啓者泗陽東支朱竉恆即如山見報請速詳細來信至公祠接洽）戊B1436

中華製傘廠股份有限公司收股通告

本公司規定陰曆三月初一日開始收股、每一股收洋二十元、已繳證金二元者再收洋十八元、凡熱心實業有意投資以及認股諸君、均請向下列各處繳款是禱

上海　法租界南陽橋本廠總工場（乾記弄　電報掛號（傘）〇二七〇）
寧波路上海商業銀行　北公估街　汪蘭庭君
天津路中國實業銀行　萃豐行　洪秦行　汪冀軒君
江西路中華全國工商協會　盧映齋君　南市老馬路長泰新行　朱秉乾君
安慶　天成號　江瑞輝君
南潯　益茂莊　汪繼蓀君　張源泰　汪臚仲君
湖州　洪泰　徐澤三君　周錦春　吳潤棵君
九江　一枝巷　余琴齋君　中法　汪星甫君　江華甫君
長沙　萍礦局　劉秦生君
萍鑛　會計處　王少篯君
杭州　大東　德泰和綢莊
蘇州　宋仙洲巷　蔣廣昌綢莊　程粹華君　汪廣宏君
南昌　湖長徐莊　汪省軒君　中西　汪仲甫君　黃達之君
梅溪　恒源園　汪自修君
大通　萬順源　江載宏君
漢口　總商會　久康莊　楊月泉君　舒振庭君　盧志學君

本廠現已出貨　招請各埠分銷　印有特約章程　如蒙函索即寄

甲B1897

立愈肝胃氣痛　新約肝氣散

肝胃氣痛俗稱心胃痛、其實病在肝胃與心臟無關、得病原因不外食積氣阻所致、痛如刺如絞、或時痛時止、口苦作酸、嘔吐腹脹、胸痞塞噎氣嘈雜、此散能平肝健胃止痛運氣消滯利濕、功效如神、每於痛時即服此散二包開水送下、重者加倍、服後半時許氣消痛止、每日早午晚三餐食後服一包、連服日久能除病根、無病者服之能健胃消食、詳細功效另有仿單、函索即奉、價目大盒四十五包大洋二元、中盒念二包大洋一元、小盒十包五角、外埠郵費照加、郵滙未通之處郵票亦可用、批發另有章程、●●總發行上海南京路盆湯街口　●分發行杭州淸河坊巷後市街口　大生公司

特請注意　漢口葉開泰廣告

啓者本號開設漢鎭數百餘年、所製各種丸散膏丹均選道地藥材、所以服之均有驗、邇來人心不古、欺詐萬端、近有不法之徒偽造假藥、冒本號牌名混漁利、現經嚴究辦、恐偶誤購、遺害甚大、特此通告各界、惠顧諸君務希注意爲要　漢口葉開泰特啓

本店祖訓不准另開分店、自開設漢鎭以來、照常向保聘請公正友人經理、本主人均不干涉、以一事權、且各房子弟近因人丁日盛、家用有額、倘有子弟假托本店牌號、向親友及往來各號通挪銀錢貨物等情、此係個人交涉、請向本人理論、與本店經理人及其伯叔兄弟無關係、概不承認、恐未週知、特此廣告　□B465

愈肝氣痛將軍丹

肝氣之症世人患者最多、因性情大抵急躁、遇事不順、肝鬱氣結、食不下咽、坐不安席、若不早治、他年正氣一衰、其發更劇、甚至有傷生命之憂、今本號於此煞費心血、始得秘方、名曰將軍丹、無論男女如患肝胃氣痛之症、服之奇功立見、新患之症二瓶即可全愈、雖痛至多一料、永遠斷根、保不復發、曾經試驗萬人、皆見日見功、從無復發之人、如此奇驗、未敢秘藏、特登報佈告、俾患斯疾者得解脫呻吟床蓐之苦、則幸甚矣

每瓶實洋一元　每料六瓶洋五元　每打九元　多批另議　不靈還洋　外埠函購郵寄

上海三馬路大舞台對面香港路　錸雲藥房

參茸海狗腎補身衍慶丸

上海京都天寶齋〇天下馳名〇稱子仙丹〇靈驗無敵〇舖在上海二馬路中市南街交易〇若服他家藥不靈請來一試虛言欺人罪我惟天

本草云海狗腎一名膃肭臍其性大熱爲補腎養精一切虛百損五勞七傷遺滑精腰痠骨痛四肢無力服則立愈本齋獲得秘藏良方用眞正吉林老山人參關東鹿茸海狗腎並各種滋補貴品上藥君臣佐使相配製成此丸藥性和平不燥不熱四時可服專治男子陽痿精冷年輕損傷體弱之人服之乃轉弱爲强雖白髮老翁久服陽足宛如幼年藍田種玉左券可操功效甚大此乃本齋獨得秘寶非他家大言欺人毫無實濟者可比常服補命門益丹田開胃健脾活絡壯筋烏髮黑鬚返老還童却病延年多子多壽此丸種子固十分靈驗敢稱第一誠非誇口每料雙料二十兩洋三十六元每兩二元每盒洋五元單料減半〇另有始創秘製鹿茸海狗腎壯陽補身種子衍慶酒大瓶四元中瓶二元功效同上此酒如購十瓶照碼九折一元〇另有扶陽第一海狗腎每條洋十元功勝鹿茸十倍另有婦科調經種子膏每張

上海京都天寶齋

任各自由交易、如銀業中人向省立銀行兌現、除政府外、無論何人、不得阻止、(二)條為口實、據各銀號不允兌現者之言、則以本店既無現銀、故對於兌換者無從應命也、又有故意不兌現者、則謂條欵訂明、不得強迫銀店兌現、任各自由交易云云、故兌現者亦無如之何、而一時市面、遂有不通用紙幣之象、市民頗以當時立約者對於銀商過於信任焉、又米店因此對於售米、如遇給紙幣者、則每元亦減少半斤者、但該條欵既貽商塲以一大影響、不悉該條欵之擔保人將何以善其後耳、至工界方面、前日通告將維持紙幣糾察隊收束、復於昨日十二時舉行工界慶祝大巡行、至財政廳前、舉代表入謁鍾廳長、鍾廳長接見、對於工界熱心愛國維持紙幣、極為嘉奬、該代表即辭出、隨在財廳前拍照、即往第一公園、在該處影活動電影、兼攝影、預約國民黨員到敘、故是日到有謝良牧馮自由等多人、此時工界參加巡游者男女四百餘人、均短衣執旗、極為威武、至二時許、復由公園起、舞獅巡游城內西關等處、情形極為熱鬧、昨晚、并在長堤天字碼頭停泊紫洞艇、開大宴會、唱八音、藉誌慶祝云、

◉廈聲報案聲請移轉管轄

廈門廈聲報記者楊愚谷案、業已兩紀前報、現該案判詞業已送達、係以前月二十六日該報社評為公然侮辱、對於侵入美商住宅逮捕一節、以與愚谷同行至門外、始交法警等語、為希免交涉之餘地、對於署名魚骨即為愚谷一節、又分為三理由、謂無可疑、除愚谷自向廈廳聲明上訴、并請移轉管轄外、其兄楊綱又向高審廳聲請移轉閩侯地方廳為控訴審、所持之理由有三、節錄原文如下、(甲)綱弟楊恕在廈主持輿論、抱有聞必錄之義、措詞近激、容或有之、因此致失感情、或所不免、三月二十六日社評所登法官條陳云云、不外為改造司法之商榷、非有所謂侮辱也、非有所謂妨害公務也、而廈法院受此刺激、即行提起公訴、受攻擊者為裁判、提攻擊者受裁判、其結果難得公平、自屬無疑、綱弟楊恕對此不公平之判決、聲明不服、第二審管轄、仍屬廈審廳、是氣息同一鼻孔出入、其結果顯有不公平之預見、此應請移轉控訴審管轄者一、(乙)本案發生刑事問題、無非以該社評有涉及司法官之身分、則被害者為廈法院之法官、查民國八年四月十八日司法部呈准援用刑事訴訟律載、推事遇有左列各欵情形、為法律所應迴避、不得執行職務、第一欵推事為被害人者、依此規定、法部之意、原為慎重法律起見、廈聲報之社評、若構成犯罪事實、則被害者為廈廳之推事、於法應盡數迴避、不得執行職務、綱弟楊恕被起訴於廈審廳簡易庭、該廳推事不行引避、竟然行使職務、迅速判決科刑滿等、謂無偏頗、其誰信之、現綱弟不服控訴、仍屬該廳管轄、且廈聲報日前有登載無常識之吹牛一則、恐亦觸及該廳刑庭長之怒、其審判不公平、更可預見、此應請移轉管轄者二、(丙)其發生事件、廈審檢兩廳又為直受攻擊之人、其受理控訴、勢必依樣葫蘆、為伸張威權之餘地、名為二級、實集一氣、雖經兩審、而實僅一審也、於法制精神、不無歧異、故本案非移轉控訴審管轄、超然審理、難期審判之公平、若不平心論究、羅織事實、周內法網、亦何以保護言論之自由、維持法院之威信、此應請移轉管轄控訴審管轄者三、該狀呈遞後、高等檢察廳已於八日批示、狀悉、候送同級審判廳決定等語、唯至十三日探聞尚未送至同級審廳、又據律師界方面之推測、民國三年山東于之鳳侮辱高審廳一案、不服第一審判決、請移轉管轄、經大理院決定認為有理由、准予移轉直隸高等廳為控訴審、該案情形複雜、雖以地方廳為第一審、然判例具在、控訴審管轄可以移轉、實無疑義、高等廳當可准許、且司法獨立、當不至蹈官官相護之習、對於輿論、更加一層之摧殘、如何請拭目俟之、

◉福州城內殺人放火案續誌

▲地檢廳已提起公訴

福州城內久和號夥友吳松生殺人放火一案、業經閩侯地檢廳檢察官錢紀龍提起公訴、茲將其公判請求書節錄如下、(甲)犯罪事實、緣吳松生係屬浙江慈谿縣人、在福州城內南街久和金店充炸金司、約近三年、每月所入、除工資五元外、計分炸金紅利亦有十餘元不等、惟酷好彩票、有錢輙盡數購之、以故手中時形困窘、本年三月中旬、吳松生以回籍為由、曾向店東孫瑞甫借錢、比因無人代司炸金職務、孫瑞甫囑其稍緩、並告知於同籍時可向賬房取洋二十元、以作川資、嗣後孫瑞甫去滬、店務悉由胡韌之作主、吳松生乃日向其借錢、未之允許、而賬房張采章亦未將二十元預先交付、因此心中懷恨、於本年四月一日早晨、乘天未曙之際、獨自趨入廚室、隨取菜刀一柄、直入胡韌之張采章之臥室、首先逼近張采章臥榻、掀開蚊帳、以手探其頭、張采章當被驚覺、急將被蒙其首、吳松生隨以菜刀砍之、張采章初疑為盜、口中狂呼救命、而暗中則以脚用力猛踢、吳松生比被踢倒、適胡韌之臥在對面、聞呼急起、忙開電燈、吳松生乘其不備、速以菜刀砍傷胡韌之頭部數處、始行退出、將刀擲去、(此刀已毀於火)轉入自己房內、穿着馬褂、便行放火、維時店夥以事起倉卒、多已無所措手足、迄火起而人益亂、吳松生遂乘閒逸出、本廳聞有火警、飭警探聽、知悉殺人情事、由值日檢察官李謨會同住廳檢察官韓國華、牽帶警察及檢驗吏、方擬出發、隨准該管警署以電話略述前情、並由地保及久和先後報案、因即馳往勘驗、時該店火已救滅、僅祇燒去左側房屋一樓一底、惟被傷之胡韌之因傷勢過重、不克醫治、業已身死、當即一面告知兇犯由廳票緝、一面即往該處相驗、驗得已死胡韌之頭部偏左刀傷一處、肌裂有血污、斜長二寸寬八分、深至骨顱門、毘連額顱刀傷一處、肌裂骨破腦出有血污、斜長一寸八分寬五分、深透內部、左額角刀傷二處、肌裂有血污、上一處斜長一寸三分、下一處斜長一寸三分、寬五分、深各至骨、鼻梁毘連左腮刀傷一處、肌裂有血污、斜長二寸三分、深至骨、寬三分、左額刀傷一處、肌裂有血污、斜長一寸五分、寬三分、深至骨、而脇肋左邊刀傷上下二處、肌裂有血污、上一處斜長一寸五分、下一處斜長八分、寬各二分、深至肌、左手拇指食指中指刀傷一處、肌裂有血污、斜長一寸一分、寬二分、深至骨、委係生前被刀傷身死、其受傷之張采章、則以傷在左手臂上、護痛自赴柴井醫院診治、因即就訊供詞在卷、詎吳松生自逸出之後、原已奔至洋頭口地方、繼思犯罪太重、知難脫逃、忽又折入城內、將身穿之馬褂脫下、典於復成當店、即行雇車逕往閩侯縣署自首、並用紙一條、首敘犯罪事實、未敘懇求從寬等語、經本廳探悉、正備迎提、接准閩侯縣署函解到案、(乙)犯罪證據、本案吳松生殺死胡韌之、已經本廳依法勘驗、其傷害張采章、據柴井醫院診斷書所載、臂之外部有明顯砍割深傷兩處、其上一傷痕長約四分三英寸、其下一傷痕約在於臂之中部、長一英寸稍強、取傷較重、有筋肉突出、出血甚多、於神經纖維尚無大害云云、亦屬顯著、即詰之吳松生雖供我心中係糊糊塗塗、然又供係他兩人對我不好、故使他受些痛苦云云、核與在閩侯縣自書之紙條無異、是上列行兇各節、事實均已明白、毋庸再事研究、惟起火一節、質之該店內人役張采章、則謂炸金室起火、邵阿金則謂即吳松生所睡之房內起火、邱統煥則謂係由伊房中起火、其說雖莫衷一是、然訊據邱統煥驚起後、僅祇開燃電燈、並未吸烟、是已無失火情事、此外與邱連臥室者僅一吳松生、其於殺人以後、曾轉入自己房內、有胡雅堂及邱統煥先後目擊、是其起火之地點、既係在該方面、而時間又恰在殺人之後、此中情節、蛛絲馬跡、本屬可尋、再三嚴訊吳松生、雖堅未吐實、然據所供有恐係狐狸作祟、又我吸香烟時膽子已大、擦自來火時下手很重、不知自來火掉擲在何處、少頃見有火、所以想跑等語、則其起火之原因、係出吳松生之故意、希圖擾亂滅跡、以便脫逃、實已無心流露、要不能以諉為不知、即可減輕其責、(丙)本廳意見、依上所述、與松生之殺人放火、竟敢於省垣繁盛之地、任意行之、而無所顧忌、殊屬駭人聽聞、雖其目的不在刦財、僅以借錢不遂、出於仇殺、以普通心理推測、不免疑為瘋狂、然查吳松生到案、精神狀態實無異於常人、在未經犯案以前、匪獨毫無越軌行動、即趨近張采章寢處、且須以手探辨其頭足後行兇、比殺死胡韌之、亦係從其頭部下手、且能轉入房內、俟起火方行逃出、按其犯罪程序、當操刀直入、實豫具殺人之決心、轉後忽從而放火、特為便於脫逃滅跡、臨時生計、此從表現上想像上皆可認定、總合其犯罪之心術與手段、猛烈至此、應為社會所共嫉、法律所難容、似不能以係自首、詭為神經錯亂、便予原情減等、請依刑律第二十三條之規定、將被告吳松生所犯第三百十一條之既遂及未遂各一罪、並一百八十六條第一欵之一罪、併予處斷、該書已於本月十二日移送同級審判廳矣、

◉顧品珍戰敗之經過

▲顧已被擒身死

國聞通信社廣州通信云、駐粵滇省武官李宗黃、昨以唐蓂賡隨從將領由戰地來信出示、據云、唐由泗城抵開化時、有軍隊約三千餘人、分兩路、一路由田鍾穀指揮、繞左翼由曲靖方面敵省城顧軍、一路由胡若愚指揮、沿滇越鐵路逼省城、顧品珍初未決定親出指揮、後聞田鍾穀領軍前進、乃變初計、親自出馬、當田領兵向分水嶺前進、羅佩金殷承瓛張子貞李鴻祥劉雲峯、皆同顧往前敵指揮、第一次戰爭、即在分水嶺、顧軍等攻胡若愚、而避田鍾穀、劇戰一晝夜、胡軍不支、唐蓂賡乃親率衞隊二百人、加入前線、戰綫始克維持、是時田鍾穀兵繞出顧後回擊、顧軍一旅降田、顧聞之遂沿鐵路而退、唐軍始振、張開儒身中三槍、抬回省城、顧軍由分水嶺退後、胡田兩軍左右壓迫、顧又大敗、顧軍一團又降、顧乃下令調省城金漢鼎軍、蒙自趙禾田楊石生兩旅、集中宜良、以婆兮車站為司令部、斯時唐軍又得一最得力之援軍、即吳學顯之部下是也、吳自被顧品珍逼入山中、日欲報復、當唐分水嶺戰後、吳率軍包圍蒙自、楊石生趙禾田兩旅受其牽制、不能援顧、及顧敗調兵、趙禾田乃黑夜由蒙自開拔、吳學顯即伏兵兩山間、夾溪而待、趙禾田志在急援、顧行抵山內、吳兵齊起轟死趙兵數百人、殺禾田、餘軍悉降、一面告捷於唐、一方仍急攻蒙自、楊石生軍不戰而走、吳至是乃迎唐入蒙自、即以為回滇根據地、再進而戰於宜良、宜良之戰、金漢鼎軍亦參加焉、是役吳學顯部將普小紅率兵繞據宜良後方要路之天勝關、顧品珍在宜良戰不利、退天勝關、普據險痛擊、顧軍不能退、再回軍宜良、與唐軍再戰而敗、又向天勝關潰退、時黑夜二鼓、普小紅已分軍各隘口齊擊、結果、生擒顧品珍及其參謀長蔣梅林及蔣光亮等高級軍三十餘人、羅佩金殷瓛張子貞李鴻祥等見勢不佳、事前逃歸省城、故未成擒、顧等被擒後、有主張解往省城唐營者、普云如解顧往省、唐決不能殺顧、不如在此斬草除根、遂將顧品珍蔣梅林兩人梟首、蔣光亮亦因傷身死、其餘高級軍官三十餘人、均解往省城、金漢鼎則率一團向迤西退走云、

◉舊安武軍餉欵之着落

▲許世英允擔任一部分

國聞通信社安慶通信云、皖省邇來公家財政奇窘、行政教育各界、無不鬧窮、輿論之指摘、類皆集矢於軍界、謂其把持羅掘、有以致之、然據聞軍界索得之餉雖多、實亦尚有一部分感受窘乏之者、蓋皖省軍隊、本有兩種、一為舊安武軍、一為新安武軍、舊安武軍為馬聯甲所統帶、新安武軍則隸於張文生麾下、一切餉需、概由督軍總領、然後舊安武軍再向督軍領取、有此一番轉折、新安武軍之權利、乃較舊安武軍為優、聞新安武軍軍餉、目下不但不欠、且已多領六十餘萬元、舊安武軍則異是、現在未經領得之欠餉、聞已約在九十餘萬元之譜、其原因則緣舊安武軍軍餉、每年約三百八十萬元、分十二個月計算、每月約應領三十一萬元、而近來馬聯甲向張領餉、每月只領二十萬元之譜、逐月必欠十萬元左右、時不過數月、則已積欠至於此數、馬聯甲以感受困難、乃轉而截取皖南各縣暨皖中附近各縣徵存未解及續徵應解之稅欵、令直接解至皖南鎮守使署、以裕餉源、詎通電一出、各方面皆期期不以為可、於是馬氏乃急轉其手腕、逕向省長許世英提出要求、請省政府直接擔任其每月具領不敷之十一萬元餉欵、即指由皖南各縣按月以稅欵撥解、其餘二十萬元、仍由彼自向張文生支領、此議提出、時機正巧、恰值許欲聯絡馬氏、亟思交驩之時、聞已不勞詞費、即得許氏之認可云、

◉蕪湖快信

▲蚌埠消息、現有第三屆省議員數十人、在蚌開會、擬公推皖北鎮守使殷恭先為安徽督軍、張廣建為省長、據云已得京同鄉許可、

▲馬聯甲於十四日上午由甯仍乘安豐兵輪回蕪、此次並未赴蚌、

▲國務院諮議程昌桓十三晚由甯來蕪、又省公署諮議許少亭李家輔、十四日由省來蕪、聞均與馬邦辦有所接洽、

▲蕪湖錢業十三晚接漢口電云、京漢路已發生戰事、漢鎮金融恐慌、銀根頗緊、接鎮江電、鎮市因此銀拆亦增、洋釐看漲、

▲皖南各縣知事金邦權・陳祖蔭・徐傳友・黃中・等十餘人、均於十五日由蕪晉省、應財政廳明日(十六日)財政大會議、

▲舊安武軍第四混成旅參謀長汪瀾、因伊弟汪電在繁昌以武力開墾瀾河葉埂、釀成命案、於十三日來蕪、請求蕪湖觀道尹維持、

▲此次省教育會修改會章、對於選舉資格、限定中等以上每校會員推舉一人出席大會、對於小學獨付缺如、現省垣三模範小學及各小學教員、已提起抗議、蕪湖教育會十四日接崔冥飛來電、當於下午開緊急會議、到者數十人、僉謂省教育會變更部章、實屬違法、亟應力爭以昭平允、公決先行致電本會駐省代表戴仲元、請速提出抗議後、再以蕪湖縣教育會小學校聯合會小學教育研究會三種名義、通函六十縣學界、一致力爭、務達修正目的、

◉全國銀行公會在杭開會紀

全國銀行公會聯合會、十五日上午三時假浙江省教育會開會、各埠公會代表簽到者、漢口黃毅盛秦祺卿、南昌許復初李一可、天津王璧侯潘履園、北京吳達銓王奎元、南京龐宏昭王子鴻、上海盛竹書朱濮章孫景西江少峯吳蘊齋葉扶霄方椒伯、杭州周季綸張篤生黃筱彤張旭人俞壽滄金潤泉徐清甫李馥孫等二十五人、(總數計三十一人、內有六人未到)以樓上評議室為談話會場所、原定於十七日舉行開會式、因各代表均有公務、未便久留、公決改於十六日上午十時在西樓講堂開會、其已交到議案共有十件、先行研究性質、排定議事程序、至主席依銀行公會聯合會章程規定以當地之銀行公會董事長兼充、係浙江中國銀行行長金潤泉擔任主席、談話畢、遂振鈴散會、附錄各議案標題如下、(一)擬請編製中華民國全國銀行職員錄案、天津公會提出、(二)第二屆聯合會議議決各案內、尚有未能進行者數案、應請繼續討論案、天津公會提出、(三)在外國註冊之銀行、擬入中國銀行公會、應如何變通辦理案、漢口公會提出、(四)建議整理內國公債、并籌善後方策案、上海公會提出、(五)匡助官廳整理財政案、杭州公會提出、(六)銀行會計科目名詞研究案、上海公會提出、以上議案六件、(七)維持金融現狀意見書、吳達銓君提出以上意見書一件

◉蘇議會開會紀

▲徐果人主張蘇省自保通電

本日(四月十五)上午十時、江蘇省議會舉行第三屆第一次臨時會開會禮式、議員僅到三十九人、行政官自王省長以下、各廳長科長科員咸蒞會、督軍則由劉參謀長代表、議長徐果人主席、依秩序單、㊀督軍省長議員入禮堂、㊁督軍省長議員向國旗行三鞠躬禮、㊂督軍省長議員行相見禮、(左右立三鞠躬)㊃督軍省長議員入議塲就席、㊄主席致開會詞、㊅督軍省長致頌詞、㊆主席致答詞、㊇主席宣告散會、午後一時、議員開談話會、共到十三人、徐果人分散一印成電稿、謂因時局不靖、風聲甚急、故於前日曾由個人發一通電、請大家討論、可否用議會名義再發一電、作同一之表示、張福增謂、此等風聲、我亦有所聞、不過據友人自北方來者云、北方情勢、尚不至如外間所傳之甚、至於江蘇情形、亦不至如他省之複雜、張援謂、既用議長名義、即不管代表議會、不得謂為個人、似不必再發通電、況本日僅到十三人、不若稍俟數日、大局果有變化、當由全體同人察看情形、發表較有力量之宣言、空空一電、恐亦徒然、黃端履深然其說、謂前時嘗推代表、往浙皖兩鄰省接洽、乘贊成而散、附徐果人通電如次、南京齊督軍・安徽張督軍・浙江盧督軍・奉天張巡閱使・保定曹巡閱使・洛陽吳巡閱使・各省督軍 各省省長・各省議會均鑒、中國不幸、法治失墜、各方緣政見之歧異、相激而為兵爭、鋒鏑所經、人民塗炭、真正民意、不獲自由之發展、迄於今日、干戈載道、工商失業、財政困窮、友邦勸告、國且不國矣、乃悔禍之機未開、而政爭之潮復急、風聲所播、舉國騷然、民不聊生、國亡無日、吾蘇自辛壬以降、十年休養、元氣未舒、上年重以奇災、豈堪更經紛擾、茲者懍於呼吸存亡之迫、惟有勉為偏隅自保之圖、果人之愚、以為無論政爭至若何程度、吾蘇決不當以一兵一卒參加其間、他省亦決不當以一兵一卒、侵犯蘇境、有違反意、而牽率吾蘇以投此漩渦者、便為吾蘇全省人民之公敵、蘇人雖愚懦、然為自保身家生命計、恐鋌而走險、急無所擇、齊督軍治軍吾蘇、歷次以保境安民、他非所計、向本會同人宣告、與上述之主張有相得而無相妨、務求堅守此言、始終不二、安徽張督軍籍隸吾蘇、桑梓安危、關懷素切、浙江盧督軍昔年護軍海上、商民情感相孚、今幸兩公節麾所樹、壤地相接、願念唇齒相依之雅、助成蘇民自保之圖、抑猶有言者、吾蘇地處東南、國際關係素切、留此一片完土、徵特蘇民食安全之德、亦使友邦少責言之來、各巡閱使各督軍果能鑒此情形、或更推類及於全國、相與捐除嫌隙、重尋法治、則統一之成、可立而待、此尤國人所馨香禱祝者也、各省議會同為代表民意機關、弭兵安民、同復法治、主張決無二致、伏願共起設法、挽此淪胥、謹佈下情、竚候明教、江蘇省議會議長徐果人元、

◉杭州快信

▲全國銀行公會、今日(十六)提早開會、以金百順主席、議案僅七起、約一星期閉會、惟上海代表提出之整理公債案、較為重要、聞會塲由陸書記長主持、拒絕旁聽、

▲籌辦膠濟鐵路會、日前開籌備會、添推軍政警各界幹事十五人、現張師長杜監督等、已函復加入、十七日下午先開幹事會、公決開大會日期、及集欵辦法、

▲各商領照前往溫台採辦米石、竟有沿途得價變賣、一照數運情事、省會缺米轉甚、現錢塘張道尹、已令縣會同商會、妥訂取締辦法、及米照效用日期、以杜流弊、

▲法校風潮、經張師長出而調停、早已平息、現因國文教員陳去病民法教員許壬、相繼退職、撤退之周志荷、仍得回校、學生又不謂然、暗潮甚烈、

▲杭州總商會錢綢布三業會館典業公會及電燈公司、訂十七日、在綢業觀成堂、開歡迎全國銀公會代表大會

▲省垣日來私鹽充斥、官銷異常減色、緝私第一營施營長加派員弁、嚴密梭巡、緝獲零星私販日有所聞、昨又於錢江小四渡方面、截獲私鹽二萬斤左右、已悉數充公、是項鹽片、半由紹屬瀝沙塢頭蓬等處運杭、

▲省議員王以銓偽照案、昨杭地廳開庭訊問、自上午九時起至下午五時止、最重要點、係大頭小尾迴單、王極口辯論、該單以頭搭尾、中縫上闊二寸二分下闊二寸五分、不合符節、至杭寓搜出證件、質諸房主范某、王係上年臘月初回紹、至除夕及正月二日、有人持鎖鑰來寓兩次、有無埋贓、不知、情節離奇、尚須訂期覆審、

▲沈省長昨午後牌示、委李鍾嶽署麗水縣知事、

中國龍虎人丹謹防影戲

中國人丹　是中國人　采用中國藥料所製成　對於中國人的體質　最為合宜　凡避邪逐疫功效最速　商標之用龍虎　蓋取其奏效有如龍如虎之力　諸君要用國貨人丹　當先認明龍虎商標　因為宵小之輩　有以龍麟商標影戲本牌　形狀色樣　彷彿相同　粗忽者流　每受其欺　本公司特再慎重聲明　諸君不欲清神祛煩則已　如欲為免除疫厲、保衛身體計　須服中國人丹　尤須服瓷行最早之龍虎商標中國人丹　千萬注意　不可誤認

上海中法藥房人丹部啓

商務

金融

外幣現市

昨日下午四點鐘市價列下

種類	價
英金每一鎊	十七兩五錢
又	十八兩五錢
日金一元	九兩二錢五分
又	九兩七錢五分
又	四兩四錢
又	四兩六錢
又	一兩○五
香港每元	七錢二分
又	七錢三分
法郎每元	九角三分
新加坡每元	九角九分
東京每元	八角九分

銀洋市

昨日錢業市面，因節期已近，故洋價比前日稍長。

交易所市況

通商證券貿易公司

本公司所營各種證券於今日起暫行停止委託，即前來取回，惟所有本公司從前託股票仍可出賣，此佈。

上週證券物品交易所物價升降表

上週市況，因奉直戰機已啟，人心恐慌，各價跌多漲少，十年六厘公債略小，四五元餘，角，紡交易所股亦稍見跌，廣州交易所股跌六七元，中國取引所股跌四兩許，近期尤甚，期小標金四五兩，棉花近期平穩，遠期跌，中國紗市漲後復平，茲將各種價目列表於後。

（表列：年六厘、洋兄弟烟草公司股、華商取引所股、中華交易所股、紗布交易所股、廣州交易所股、棉花、棉紗、標金等，各月期最高市價、最低市價。）

食品

滬南米市上星期漲落比較表

滬北米市上星期漲落比較表

上週采菽堂售開油荳餅市價漲落表

閘北米市

昨日北市河下到貨有常帮、錫帮米船，松江、湖州等，南港、杭、鎮……市價列下。

蘇州米市

蘇州麵粉市

滬南米市

昨日南市河下到船……市價列下。

米麥雜糧市

昨日北市公會雜糧交易甚暢……

無錫米麥雜糧市

昨日無錫來函云，米稻來源略有……茲將市價列下。

一星期棉紗市價漲落比較表

上週大連油荳餅市價高低比較表

棉絲

棉紗市

昨係星期日，各交易所與本市均無市，茲將星期六各廠紗價列下。

本機布市

油荳餅市

昨日沙船仍無到貨，上午采菽堂貿易所交易……茲將各價列下。

現貨麵粉市

燃料

桐油市

苧麻市

煤油市

輪船進口報告

輪船出口日期

長江班、寧波班、汕港粵班、烟津班、安東班、港粵班、青島班、廈港粵班、福州班、溫州班、營口班、海參崴班、汕頭班、大連班、西雅圖班

各國郵船出口

舊金山班、溫哥武班、英國班、孟買班、英法荷德班、意奧班、法國班、波特蘭班、紐約班、舊金山羅城班、北歐班、日本印度班、香港小呂宋班

各國貨船出口

歐洲班

上海四明商業儲蓄銀行廣告

上海泰亨源記　銀樓

古法加給元字足赤飾金，每兩售出四十六元半，收進四十五元。本樓首飾金銀號並設化煉廠，歷有五十餘年，自添設銀樓以來，聘請技師精製各種鑽石、珠寶、首飾……

上海銀樓新同行廣門行情　上字足赤飾金　兌出四十六元半　收進四十五元　廣永和、周萬成、老慶華、義和、德和仁記、新德興、祥和、源康、實興文記……

中華懋業銀行廣告　本行資本一千萬元……總管理處北京，分行號天津、漢口、上海、濟南……

聲明作廢　本堂會於民國二年及四年先後向湘潭順記中成隆錫號立有存摺兩本……

上海義和銀樓　新屋落成，擇於陰歷三月十二日開張

長沙錦華麗湘繡莊　為湘省規模極大最進步之美術刺繡家……上海分莊設三馬路石路東首同安里

上海四馬路太和大藥房發行　哈蘭士醫生秘製　內服大袞　花柳血毒、癰疽毒瘡，無論新久輕重，若服此藥能將血內蘊毒搜除淨盡……每盒大洋一元七角五分……（各埠大藥房均有經售）

包仁律師代表和豐滬號聲明匯票作廢

萬應耳聾丸　斷根　此丸專治耳聾耳鳴……上海四馬路丹桂第一台對面濟生藥房費伯英醫生啟

上海民生女學建築校舍募捐廣告

曾大公司籌備處第二號特別啟事　啟者本公司股本定為國幣一千萬元……

上海宏裕銀樓　宏字足赤飾金　兌出四十七元　收進四十五元半　上字紋銀一元六角

上海恒孚銀樓　上字足赤　古法加給　紋銀售出一元六角

上海同義堂銀樓十九家大同行　門售行情　天字足紋飾赤每兩價洋四十七元五角五分　楊慶和、裘天寶、慶雲、鳳祥、方九霞、景福、寶成……

上海望平街北口　永豐餘金舖　足赤飾金（售出）四十七元（收進）四十六元

小腸疝氣丸　濟生藥房　費伯英醫生啟

丹桂第一臺

各界注意本台最新編排破天荒大滑稽信史實事真刀真鎗的好戲

皇帝充軍
中堂捉烏龜

看戲原是樁尋中 活的事情本台排 新戲排了幾齣悲 劇莊殿劇一定終 要夾着再排一齣滑 稽劇讓各界諸君 看了好像吃栥一 般舍魚而取熊 掌或舍熊掌而取 魚或調口味換 換鮮對於際 上說起來常賞悲 劇新未免感看集 看莊劇叢未 免然無爾 看常滑稽悲環偶緒 泉索逸嚴怒妙 笑看倜心趣生諸 合湧儱口戲開 君一樣尋趣讓 豈不好麼花快活 這不皇帝來 本齣最新尋 天荒大滑稽好戲再 其中詳點改日命 逃現在單講這皇 名皇帝充軍軍 帝從此掃地充身 內有皇帝充軍 價從此㑹十倍烏 外加還有中堂捉臣 龜中堂位極人也 不在家納福海 龍了就是愛釣 就生活做做獨好 濱江雪漁翁也呢 寒何至捉烏龜此 烏龜可龜經等 捉平就不比龜 同常的烏 一不與於了二大 閑玉相可麟壺來稽 大員崑平嚴起滑稽 白誰也同嚴也他們 藝來齣麒誰以敎滑 比這爲莊曾管其 起位得莊也有有份 二得角比布都擇吉 稽名此戲 餘先露末 開演

新舞臺
今夜開演
九本濟公活佛

〔乘龍昇天〕一男一女騎在龍背上。騰在空中。滿台飛舞。昇天的時候。許多仙女在雲端裏顯現。這幕佈景妙在變他的時候。並不熄燈。舞台上比平常格外明亮。此幕大彩景。前場後場須用二百多人。敢說開中國舞台上未有之奇觀。

〔洞庭宮慶壽〕幾十種水族。光怪陸離的擁滿了一台。本來是畜類。卻一個個搖頭擺尾偏要裝成大老官的模樣。你想好笑不好笑。這幕裏有〔一〕美女蝴蝶隊迴旋舞。〔二〕蝦蟆隊滑稽舞。〔三〕青蛙戲雙珠舞。熱鬧極了。

〔海市蜃樓〕一片汪洋大海。只消眼睛一霎。立刻現一座美麗無比的高樓出來。最奇的是樓上還有一位仙女在那兒憑欄眺望。活佛用手一指。就看見海面上七曲八繞地湧起一座浮橋。人可以在上面來去自由。後來海面上又現出一個妖魔。一轉眼仙女屢樓與長橋俱寂。這就更奇妙不可測了。

〔水晶宮酬宴〕庭柱牆壁都是亮晶晶地。中間又有一個大水晶球。骨碌碌地旋轉。照耀得霞光萬道。此幕有龍女的『彩蝶歌舞』。趙君玉渾身上下扮成一個五彩梁山伯。又歌又舞。眞是好看。

〔鑾儀宮散花〕這一場的佈景並不大。而華麗精緻卻算此幕第一。建築的玲瓏絕倫。各式圖案的精雅美觀。諸君看了宛如進了龍宮一樣了。『散花歌舞』龍女歌一句。舞一回。地上現一束鮮花。及至歌舞完畢。龍女的全身已圍繞在萬花叢中了。

〔海嘯鬬法〕蛙神施法。海面上發出異聲。突然天搖地動。天與海攪成一片。分不出孰爲天孰爲海。活佛的僧帽祭在空中。變作天羅地網。

〔水族運寶〕蝦兒站起來走路。像駝背的人。烏龜伏在地上像一部塲車。其餘的魚。蛤蟆。螺螄。蟛蟹。等東西都利用他們天然的姿勢。轉運各種各式的傢具。看了大堪捧腹。

新世界

（價目）（門票二角）（月票男賓六元女賓三元）（茶券大洋一元門票在內）（地道南北二部兩面交通）

游客注意

自由廳樓上 小公園 特別茶寮 女子招待 百花齊放 垂柳成陰 小洞天

▲自由廳 油畫 各種游藝 自由神

▲美術 意國 名花會唱 大家 ▲超等大面▼ 秦樓 譚派鬚生 ◎◎遏雲樓◎◎ 黑姑娘 大京鼓 吳玉奎 蓮姑娘（女子雙簧）

晚香 晚香 玉蓮 梨花大鼓 費西冷 古裝灘簧

南方戲 沈易書 拉戲 三絃 王玉林 李寶亭 中外技術 邱寶奎 邱聘卿 化妝雙簧

改良申曲 ▲南部第四劇場 邵文濱 （日夜）五六七八本胡錦初借妻

改良滬曲 女子蘇灘 ▲南部二層樓 王筱新 雪蘭英 毛湘泉 筱月珍 筱鳳珍 中西戲法 日夜接演 接鑼鑼 夜演 庵堂相會 吳品如

申曲名家 ▲南部二層樓 孫是娥 今日准演 遊碼頭 背包過門 紡棉花

四明文戲 小阿友（日演）（夜演）

中西魔術 莫悟奇 時事蘇灘 筱桂生

▲南部第一劇場 大京班 何學明 霍春祥 宋月樓 趙靈 請宋靈 戰蒲關 張鑫儲 周詠棠 芙蓉花 除三害 十萬金 雙沙河 十三十四十五十六本

▲北部第二劇場 最新偵探長片影戲 怪盜密仇

加映最新影戲滑稽好片

女子新劇 愛華社（日）兩對險鴛鴦（夜）前本綉香囊

財神殿 鏤月廊 日本龍乘子 奇門八卦

▲南部三層樓書場 王綬卿 日夜 琴緣 十五貫 吳玉蓀 日夜 描金鳳 白蛇傳

大世界

中國第一俱樂部

在上海西新橋堍

游資每位小洋二角 ◉

銀姑娘 梨花大鼓　花月英 花月明 申曲　優美社 文明新戲　爛桃子 小金蘭 小木匠 四明文戲　吉天相 大套魔術　白雲鵬 京音大鼓　賡福班 文武京戲　大長片 電光影戲　王美玉 女子蘇灘　老倭瓜 滑稽大鼓　馬媛媛 馬金生 馬鳳珠 改良本灘　武術團 少林拳術　陳子貞 陳子元 雙簧　競化社 古裝蘇灘

丁蔭庭 描金鳳　葉聲揚 英烈　夏蓮生 三笑　十齡童 三　木板張 滿漢圖　八人笑 特別口技　王銀桂 京音大鼓　戴河清 文明大鼓　范少山 時事蘇灘　金小香 京音大鼓　金小蘭　常樹田 八角快書　也是娥 女子說書　何如女　張志文　小翠玉　方瑞珍　林玉雲　訪漁　笑舫　劉笑峰　侯琴軒　顧翠馨　廣福寶　群芳會唱　龍鳳班 無錫灘簧　吉評三 三歲迷 相聲　王雙鳳 京音大鼓　王雙琴　徐大玉 梨花大鼓　孟吉春 特別雙簧　劉萬魁　張玉蘭 梨花大鼓　桂姑娘 京音大鼓　魏鈺卿 珍珠塔　薛小卿　諸寄儒 報錄

桃園　碧桃　滿樹　○　萬花廊　萬花齊放
今天影戲准演

霞飛將軍游滬記
李黛玉梨花大鼓十八登台

鏡面散

生髮膠 能生新髮 功效特別

風雅君子媸艷美 女面上有染雀斑 瘰粒粉刺油光黃 黑酒誠斑點烟容 等類主人生之憾 事本面人發明沈 製鏡料散純用中 國藥球化煉成粉 和以粉粉羊脂臨 睡時另擦實有靈 驗粉有白玉粉 白雪妝係香鏡類 是化艷品只能一 時白效較之欲面 散功美不同效求 美貌面滿第一果 惟鏡雙散每洋 售價打料元單兩 瓶每二五五分料 每瓶兩角每 打洋角 元五

生髮沈膠製

國產藥料新法採 製凡婦人產後辦 女血枯脫髮靈秘 重生新髮不包男 退再有生髮水可 髮油係一時光包 片刻美觀與生生 膠專治出其者滑 同請一試鏡神髮 門售價與立面不 同又製瓶止驗 髮藥每特洋散 角辮批發局別咬 道埠郵發妥四 票外用總大行公 海通湯弄主街郵 壽盆藥室人上 際人啓

上海南京路貴州路口

中興珠鑽號

專鑲洋裝金銀首飾

裝修工竣擇吉開張

請吸上等國貨香烟

大飛鷹香烟　大好牌香烟

大飛鷹 大好牌 香烟 係完全國貨上等香烟烟絲黃嫩烟枝加大物美價廉遠近馳名愛國諸君樂於提倡 國貨 以挽回外溢利權保留大好山河者盍請嘗試之方知言之不謬也

上海中華國成烟草公司監製

戊1583

專治婦女體虛挾濕

立止白帶丸

此丸專治婦女赤白帶下日久面黃肌瘦腰腿痠軟四肢無力婦女白帶皆是身體虛斷或體虛挾濕或肝經濕熱本腎生秘製此丸虛者能補賁者能清不論新久白帶包愈斷根不靈還洋輕者二盒即愈重者一料斷根此丸發行以來服愈有數千人之數謝函證舊來如雪片咸詔善治婦女之聖藥也每盒一元雙料二元每料六盒五元如經事不調另有

女科調經丸 經期腹痛丸 倘有臨經腹痛

一元雙料二元外埠函 賺郵寄妥速寄費加一每匯 上海浙江路三馬路 口時芳照相館南隔壁 德法藥房製藥公司 鳳生醫生製 程

丙490

濟生老白濁丸

專治體虛

本醫生欲掃除世間濁症費數十年心血研究此丸倘有身體虛斷早年斷喪過度腎關不兩十年廿年之老白濁時常前滴或黃或白便點便後流出一點早起便日封糊作事勞苦又有白濁陰經火旺月道虛痛愈再累尿不能全痨年不除根將變能療速服此丸定單斷根永遊不發盒料一元一料六輕五元雙料二元者者一盒見效重以一料斷根腎斷服有保腎生精丸函補腎關雙方同上功效更大外埠第賺寄費加一○藥海四馬路丹桂製一台對門濟生房費伯英醫生

丙483

京都天德堂

本堂就醫●出立保單　過期不愈●即還原洋　醫金藥資●分文不取

備有男女●養病房間　代煎湯藥●不忌口　不悞公事●隨便往來

212

本堂每見滬上售賣花柳藥者頗多考其有效者甚說不是混用倒提薰頂涼藥就用江湖生意門一套流口一的天花亂墜地震山搖忘言騙錢害人非淺本堂奚占列大醫士仍恐魚目混珠眞假難分放而特將醫治價目便明於左〇初起白濁五元日久血淋黃濁十五元魚口十毒橫症五元已潰久不收口十五元小便腫爛五元至切五元婦女汚毒白帶五元血崩六元花柳瘡毒八元一途楊梅天落地週身斑點塲鼻壞服咽喉破爛半身不及筋骨痛髮脫齒落痔漏疥癬偏嗲疝氣小兒胎毒以隨危險症察病之輕重訂價包治立給保單門診隨到火看外埠不便就醫函請診治訂期不悞劣藥害人施上焚〇近有無恥之徒獎名仿造假貨冒充諸公請明也海三馬路大舞臺斜對面民德里口方不受好輩朦混

上海河南路拋球場南首七號

建璋洋裝金銀首飾

自製洋裝白金金銀首飾專售頭等鑽石珠寶翡翠精嵌奇巧飾品仿像動物眞形尤爲精巧絕倫倘蒙惠顧格外克己以副雅意

生肌白玉膏

臁瘡爛腿久不收口 玉書一係大羅氏祖 婦孺皆知爲濟及 訂發行稍取貲 瘡稀濕熱下經 各價效者請用 者爛無重者八 可藥腿每張七 張三四號二賺 外愈小張一 加二角每打角 〇埠函購寄費 號一欵由郵匯

正威藥房 上海 發行

2586

傳華醫院

楊華君傳 慈善性質 寗波分此 三馬路底 中西醫法 日夜送診 善治各科 花柳白濁 男女雜症 注射百病 二十餘年 自製藥品 挽留生命 電話中央 四五八一

婦女閉經丸活人無算
乾血癆傷第一靈藥

此丸專治婦女衝任損傷如陰虛血斷血少血閉面或變鬱思虛過度而經不行則中氣益損陰氣益乾致成挾血凝聚癆瘵險症本齊得祖傳秘製良方久已著名活人無算無論婦女老幼遠年初起一經服此聖藥三日立刻健脾開胃養血滋陰重者服藥二料足奚血脈流通功效大見因此藥十分靈驗故敢出而問世非圖漁利也每盒二元每料四元不靈包退還洋設上海二馬路舖直街八十號中市門牌

京都天寶齋

43

風濕風癱

走馬胎膏

專治風濕風癱半身不遂手足腿痛四肢麻木雖久年風癰不能行一服此起沉病立角每盒六球上海拋塲北首杏林軒啓

435

※國內要聞三※

◉南京快信

▲時局形勢日惡、齊督連日謝絕見客、態度冷靜、

▲奉軍擬開駐徐州、未得齊督同意、

▲據徐州來人云、隴海路已三日不通、惟吳趙開戰說、軍署尚未接電徵實、

▲省議會第三屆第一次臨時會、昨已行開會式、惟到省議員、尚不足法定人數、徐議長昨已函電催促各議員來省、免誤會期、

▲省議會中兩派議員、因副議長問題、又起爭持、中立派議員調停、暫時緩選、

▲稽核分所在揚莊設卡、衆商憤激、罷市停運、兩長昨電淮北運副稽核分所、秉公迅結、

▲灌雲縣公民張善鏻等呈兩長、稱縣知事李作治理優良、清廉自守、請咨部轉呈特獎、

※地方通信※

松江

▲維持松市電燈無辦法　向由縣警察所經辦之松江市沿路電燈、月須賠貼百元、現因警察費每月被減二百八十元、縣警所實係無欵賠貼、爰將路燈捐冊、呈送縣署、由縣令行松江市自治委員朱崇綬、責令於四月一日起、改歸市公所辦理、經朱委員一再聲請堅辭、遂由溫楨甫縣長函邀各紳商、於十五日下午二時、在市公所會議維持路燈辦法、是日共到三十餘人、由溫縣長主席、首由朱委員報告辦理路燈困難各點、大致謂燈捐祗有五十元、而燈費則支百五十元、此種賠累、總應在市經費項下着眼、但市經費不外市附稅與市欵產兩種、言市附稅、則自去歲市鄉委員會清理後、祗欠而無餘、言市欵產、則據閱市經董呈縣之報告、亦稱慈善教育各欵、均經指定用途、委係無欵可撥、是市經費項下、業已無法可想、究竟此種賠累、應如何彌補之處、請大衆妥籌辦法云云、嗣經在席之朱鶴生張蔚丹吳步蟾袁穆庵張省三謝良達朱久望戴古侯等、紛紛起立發言、語極龐雜、大致可歸納爲下之數種、㊀電燈廠在道路上竪立電桿、使用公地、故路燈不應納費、無論新捐萬無增加之理、即已認之舊路燈捐亦可停納、㊁電燈係屬市營業、應備欵將電燈廠贖歸市辦、則路燈之納費與否、便不生問題、但此欵仍應從市欵產下着想、先決問題、在請縣長清查市欵產、究竟有無盈餘、㊂縣警察所既將路燈推出不管、則凡以前自治停辦時、由市公所繳歸警所之各種市捐欵、均應繳還市公所、俾彌補電燈之賠累、㊃松江市欵產機關、向係兩頭制、市經董祗管收入、自治委員祗管支出、故市經董並無支配欵產之權、應由縣令飭市經董、不問其曾否指有用途、應即每年劃出一千二百元、以爲擴充與改良電燈之費用、㊄現在煤價已跌、既路燈捐無法可增、應磋商電燈廠、請其再行減價、俾恰符燈捐五十元之數、㊅不須與電燈廠磋商、如果該廠而剪線停燈、則即拔去沿路電桿、俾勿能營業、最後溫縣長請以兩種意思付表決、㊀向電燈廠磋商改良路燈、不納燈費、㊁在市欵產下劃出一部分、作爲路燈改良與擴充之用、在座者認此兩項、意思衝突、無庸表決、溫縣長則堅請出席人決一辦法、以便執行、朱委員遂謂燈捐既不能加、則嗣後收到若干、即交給電燈廠若干如何、朱鶴孫謂如此則電燈廠可以向汝開欠、汝既名義上祗管支出、何以對於電燈欲獨負收入之職務、朱點頭稱是、遂決定由朱具呈縣署、不負經管電燈之責而散、

▲蕩田再准減價　松金靑官產局、對於各鄉蕩田、曾容納地方人士之意見、呈請省官產處再行減價、玆該局已接到省處指令、略謂、據呈五厙漲蕩、因水災蟲荒、民力不逮、姑准照已繳證金例、照原減價再減二成、例如下則蕩關地、原減價每畝三元二角六分、照冊費及五釐經費在外、其餘各則、以此類推、限期應以兩月爲滿、逾限仍照原價繳納、仰即轉知報繳、並將收起價格、隨時報解、

▲五厙擴充警區　五厙鄉警察機關、從祗有派出所一處、現該鄉警董諸訪農自治委員朱崇楨等、以該鄉地方遼闊、收入各欵、頗有擴充警區之餘裕、爰呈縣警所、請將派出所改爲分駐所、即以李巡長推升爲分駐所巡官、聞縣警所業已批准、定五月一號、實行改組云、

▲勸學所會議紀要　勸學所於十五下午、召集敎育行政人員會、勸學員學委等出席者十餘人、計議決案四件、㊀審查十一年度縣市鄉敎育預算案、(甲)忙漕附稅支配、依縣行政會審定敎育應得數爲標準、(乙)新增德備義敎之契稅附稅二千元、卽由勸學所辦理甲種師範講習所、不敷之數在縣敎育預備金內借用、惟至多以二千元爲限、俟義敎經費籌得歸還、(丙)縣立校編製預算、依民國二年縣議會規定支配方法、惟現在費絀、應由受費機關變通辦理、格外撙節、(丁)市鄉學校經費、向以滿二十人爲一敎室、現因學生發達、經費日絀、應變通辦理、每敎室總以學生能容爲度、並酌量事實、參照推行義敎計劃、每學級五十人之規定、編配敎室、以救濟市鄉費之不足、所有前列各項預算、除送到者已交討論外、未造送者務於十日內造送勸學所、定五月一日開會審查確定、以資結束、㊁審查補助實業學生案、(甲)留法勤工儉學生來文、未經指定現入學校、僅稱擬入某科、核與本縣補助規程不符、礙難補助、(乙)唐山路礦校學生張成儉請求補助、張爲金山衞人、核與資格相符、應准補助、又吳淞水產校學生李善推請求補助、查該校程度與中學同等、核與規程所定大學同等之資格不符、不准、㊂客籍敎員、呈驗檢定證書案、決議通知縣校長及各區勸學員、查照辦理、至客籍敎員、及本縣敎員在他處受檢定者、一併將檢定證書送所、以後新訂敎員、亦照此辦理、㊃遵令推廣義務敎育、應先整頓現有學校案、決議將現有學校實施整頓、然後呈請推廣、俾收實效、

蘇州

▲善堂董事之逐鹿　蘇鄉濟關一善堂、自韓董作故後、即由其族姪韓經衍呈報吳縣公署、繼任爲該堂董、詎事後又有地方士紳陸文元羅申錫等先後呈縣、以該堂係屬地方公有、堂董一職應由地方公舉、不應韓氏世襲充任等情、雙方各執一詞、並均抄呈前淸案牘爲證、當經郭知事令委縣警察所主任警佐那鶴年、前往實地調查後、即經決定由地方人士公同推舉一人、而韓氏亦舉一人、共同辦理等情、而羅申錫等仍不服縣署之處分、一面復向蘇常道尹公署提起訴願、當經王華林道尹令縣署、轉行送達羅申錫陸文元等知照矣、

▲掩埋枯骨之善舉　湘城鄉各村、暴露棺木、所在皆有、現經該市公民姚文激等、集合同志施兆麟等、分別調查、有主者即行限期埋葬、無主者報請善堂、代爲遷葬、狼藉骸骨、則購備匣具、雇由土工、檢入匣內、一併報堂掩埋、惟恐無知愚民出而阻撓等情、故經呈請吳縣公署備案、並須給布告在案、玆聞已奉郭知事核准、隨給布告、實貼週知矣、

▲小學敎員加薪　吳縣第一學區各國民學校長敎員、近以生活程度日高、聯名上書、懇請學董、酌量加薪、以資維持、玆悉學董孔昭晉已允加薪一成、卽於四月份起實行、

▲織機接頭工人罷工　蘇城各機房織緞機上、每上絲經一莊、必需由專門接頭者爲之接就兩端、始可梭織、其工資每莊由絲經賬房出洋五角五分、另由機房供給膳費錢五百四十文、近該項接經頭者、因洋價步漲、百物昂貴、特於前日、邀集全體一百餘人集議、要求各賬房增加工價七分半、賬房方面祗允加增二分五釐、因此卽於前日起、全體罷工矣、

▲縣警示平米價　吳縣郭知事蘇州警察廳、昨日會銜出示、嚴禁高抬米價、略謂、邇來米價步漲、小民糧食維艱、經本知事等於本年四月六日、召集地方士紳、在縣署開會籌議救濟方法、議決先照上屆平價成案、請商會召集米商議辦法、一面派員調查各行有無囤積居奇情事、並由廳縣禁止抬價在案、除函請蘇州總商會查照辦理外、合行布告、爲此仰闔邑人民及米業人等一體知悉、所有各行店售賣米糧、應各按照市價公平交易、毋許高抬價格、致困貧民、倘敢不遵、一經察出、定卽擇尤提案、究罰不貸、

▲各公團保薦實業科長　吳縣公署、自實業科長出缺後、郭知事曾委陶艾生繼任、旋將陶外調、暫由第一科長郞洪韶兼代、自此訊發表後、希望是席者、竟有數十人之多、昨由三法團及市鄉董事公會聯名具函、向縣署保薦柳某充任云、

▲西節中游客擁擠　自十四日起至十六日止、此三日中爲敎會學校及洋行等假期、故自第一日起、由滬到蘇之火車、擁擠異常、卽闔門外之各旅館、亦莫不利市三倍、其餘菜館戲館、營業亦較平日爲佳、虎邱天平留園西園北寺塔各名勝地、均多外來游客之蹤跡云、

▲犬食孩屍之慘狀　城內嚴衙前後面荒地上、前日有一遺棄孩屍、頭已脫落、手足亦不全、肚腸拖出數尺、旁有野狗數隻、爭食其肉、以致血肉狼藉、祇剩骨架一具、令人慘不忍覩、嗣有一慈善家、出洋一元、令一乞丐、將屍骨收集後、埋於地下云、

▲縣圩工局之組織　吳縣市鄉董事公會、前因奉令詳查各該鄉低區圩岸、興工修築、以防水災一案、業已開會集議、僉以辦理圩工、事繁責重、若不另設機關、誠恐有誤要公、故經議決、設立吳縣圩工局一處、附設在縣農會內、而各市鄉則各另設圩工分局、如農會已成立地方、則附設農會內、若未有農會者、則附設在公益事務所內、而總局內設董事七人、以農會內推舉二人、市鄉董事中推舉五人、均義務職、惟雇用員役及必要費用、撙節開支、所有經費、除就地籌捐外、飭在應派振欵內勸支等情、當經一致贊成、乃卽擬定簡章、由該會長陶惟坻等、將簡章送請縣署、轉呈省道水利局、一體備案、迨奉核准、再行推舉職員、及辦事細則云、

常州

▲錢業公會開成立會　錢業組織公會、籌備已有多時、昨日(十五日)上午舉行成立會、到者顧問劉念曾、會員劉堯性許順康郭曉溪等三十餘人、議決案計有兩件、㊀劉念曾提議修改章程、略謂前訂章程中之選舉法、不適用於本公會、應卽修正、全體贊同、遂逐項討論、結果原章程第八條改爲『本公會應設職員及任期與執行之權限、依下列之規定、(甲)主任一人、由全體會員推舉之、得到會會員三分之二以上同意、卽爲舉定、舉定后不得推諉、(乙)會董無定額、凡在會現業經理均得爲會董、(丙)主任任期爲二年、連舉得連任、(丁)主任總理會務、對外爲全體代表、會董襄助主任、處理會務、主任請假、不得執行會務時、由會董公推臨時主任、(戊)本公會函牘、會董均得參議、由主任署名蓋章、方生效力、(己)會中銀錢物件、一切庶務、及簿條等項、向歸值年董管者、亦由會董公推、一年一次、會董均有查察之責、(庚)得設顧問或文牘一人或二人、酌送修膳、由會董議決聘任之、』㊁公推和愼銀行經理盧錦堂爲公會主任、卽日請其就職、

▲商會籌建常澄道路　縣商會發起建築常澄道路、先從測量入手、昨特致函縣公署、請咨江陰縣署、會銜布告、俾測量時不致發生誤會、原函云、敝會爲發展地方工商業起見、擬興建自本邑至江陰縣城道路、以利交通、將來路工告成、與滬寗鐵路相啣接、直達長江、運輸必繁、裨益於兩邑地方者甚鉅、敝會擬卽日派員測量大概、俾再擬議辦法、敬祈函知江陰縣知事、會銜布告周知、俾沿路測量、不致發生誤會、實級公誼、

▲縣署開民食會議　縣署於昨日(十五日)下午二時開民食會議、到者士紳龔瑞寶子璉懷禾稚竹者、姚知事主席、議決案如下、㊀酌撥地方公項、購存米穀、預備靑黃不接之時、平價出售、㊁由縣署通令各市鄉、以現值米穀稀少、勸告居民衆食雜糧、以免乏食、㊂全縣各市鄉董、先行調查本市鄉米穀、能否敷本市鄉吃食、㊃四鄉公所設各市鄉平糶接洽處、如須請領購米護照、各鄉由四鄉公所呈請給發、市區由市公所商會呈請發給、㊄由縣署呈請財政廳、訓令武丹稅所驗明米穀放行、一律免征稅捐、

湖州

▲公益絲廠債務已了結　吳興公益絲廠、於去臘倒閉、虧欠各戶、計洋四十九萬餘元、卽經該經理宣佈破產、了理債務、而各錢莊尙擬維持該廠、輾轉商議、延遲至今、玆悉該廠、特於本月八日、召集全體股東、開會公決、當經決定破產償債、不願繼續營業、隨於次日、邀集各債權人到場、當將該廠所有各繭行及廠房機器、依照時值估價、作洋二十七萬元、又該經理私有財產作價十萬元、其餘十二萬餘元、准由該經理籌足現金三成、償還了結、得債權人之同意、當卽書立契據、交割淸楚矣、

▲函催繭行換帖　舊湖屬各繭行、每屆須換領新帖、前經繭業公所奉准、統由公所彙總、逕請浙江財政廳換給、以資便利、現該公所以距四月底換帖期限僅十餘日、而各繭商屬託代換新帖者、寥寥無幾、故已函催各繭行、迅速換領、以符定章、

嘉興

▲東大智慧測驗團抵禾　東大敎育科因欲求一中國兒童智慧標準、特與中華敎育改進社合組智慧測驗團、派敎育科學生十一人、分赴江浙各大埠、從事測驗、現浙江組員三人、已於前日抵嘉、住第二中學、刻正在各小學從事測驗、完畢後再測驗各中等學校學生、約以百五十八人爲限、再赴峽石海寗杭州等處測驗云、

▲官廳維持民食　嘉興米價、已漲至十元以上、貧民粒食維艱、每生仰屋興嗟之感、際此農事未興、米價已如此昂貴、他日靑黃不接之時、不知漲至何底、現官廳爲維持民食、顧念貧民生計起見、特於日昨諭令各米商、平價出售、毋得高抬、一面通令水陸軍警、嚴查偷運出境、並由縣備欵、向他處採辦大宗米石、舉辦平糶、

▲省委勘驗河工　嘉興角里河、自東柵鎭至東塔寺之第二段河工、現已開竣、所有深闊丈尺、均按圖疏濬、無稍歧異、故該段河工、早經濬河主任盛時電省派委驗收、省署已於日前指派黃委員詣嘉勘驗、業已回省呈覆、故該段河埸亦已拆除、可以照常通舟、現第一段工程、刻亦督令工人從速疏濬、約五月中旬、卽可竣工矣、

揚州

▲五師運動會　省立第五師範、十五日舉行十年度春季運動會、秩序爲體操、賽跑、立定遠跳、跳高、拳術、疊羅漢、撐篙跳、擲八磅十二磅鉛球、五十碼一百二十碼低欄、跳舞、火棒等、二十節云、

▲恢復舊縣會之不准　江都王知事近奉省長兩電、否認回復舊縣議會暨參事會、令卽轉飭遵照、(其一)以據該縣舊縣議會議長凌鴻壽等電請、俯賜順從民意、准予如期回復元年縣議事會暨參事會、並請咨達內部備案等情、查此次係施行新制之自治、并非恢復元年舊制之自治、本署不能變更法制、所有各縣議參兩會、應於自治施行日期頒布通令後、依法另行分別調查選舉、該縣所請回復元年縣議事會暨參事會之處、礙難照准、仰卽查轉、(其二)以據該縣地方自治協進會電陳、關於恢復舊縣議會之缺點、分項建議等情、查此案現據該縣凌鴻壽等、電請回復元年縣議會暨參事會等情到署、業經另文電令飭遵、仰卽查照轉知、省長印、

淸江

▲罷課學校已上課　淮陰第一市各小學、前因縣視學范奉怡購產被毆、曾一致罷課、旣而勸學所長王宜甫以購產係范私事、各校罷課、礙及學務、當卽函告各校開課、而學生家屬、亦多反對、甚有函致各校責問者、當局異常强硬、故縣立一高私立握武已先照常授課矣、

▲居民一夕數驚　去城北二里許之省立第三農業學校後面、十二日傍晚時、卽有匪徒數人、在彼劫路、某甲行經該處、損失大洋數十元、下午十鐘、城內忽然傳說、鎭守使署陸軍監獄中、有某匪逃出、登時四門緊閉、沿街梱縛、卒無所獲、及十二鐘時、東城門外中洲柴廠、忽然失火、以上數事同時並發、致城內外居民、大半驚惶失措、甚有澈夜未眠者、

鎭江

▲督委點驗三師預聞　第三師師長兼淮揚鎭守使馬玉仁、前日赴省、祝齊督壽、並請齊督派委、點驗該師改編情形、玆聞齊督業已委定中校參謀閻振聲軍務課員吳松濤軍需課員夏秉鈞三人、預備來浦點驗矣、

▲疏濬運河竣工　江北運河由高郵至界首一帶、年久淤淺、去冬經運河工程總局撥欵疏濬、現該局督辦、以工程吃緊、轉瞬將屆農忙、特令各段工程委員、加雇夫役、從速挑濬、業於十三日竣工、並呈請督辦驗收工程、高郵馬棚灣兩頭所築之壩、現亦開放、由鎭開往淸江長班之各小輪、准於今日(十五)起、照舊開班、以利交通、

▲定安艦載運軍裝上駛　海軍定安軍艦日昨由滬抵鎭、下碇江中、翌晨上駛、聞該艦自上海裝有兩湖巡閱使軍裝甚夥、到鄂交卸云、

▲開闢馬路興工　鎭江華洋義賑會議建築汽車道路、由鎭江至湯山一段、俾期以工代賑、現此路業於日前開工、每日計有工人千名之多、分段築造、約兩月後方可竣工云、

▲省委回省銷差　賀式韓前奉財廳委任、調查鎭屬溧陽縣烟苗、玆已事竣、該委遂於日昨回省銷差、

南京

▲鼓樓建築公園　鼓樓居南京北城之中心、自高臨下、俯瞰一切、且樓垣雄壯、形勢殊佳、出入南京、更爲萬人必由之孔道、樓之四周、皆爲空地、卽有房舍、亦多頹塌、彼都人士早有建築公園之議、至本年春間、齊督軍聞有此舉、慨捐萬五千金、並委王淸泉處長梁逢森諸議爲籌備專員、王梁二君內則委北區署長及署員擔任土工、及一切破壞的工程、外則延請陳翻洲李宜之葛敬中、及最初發起之王伯秋、擔任建設的責任、羣策羣力、進行迅速、近上海法工部局園亭主任竺叔廉有事赴寗、因與葛君交好、遂亦由葛君介紹、請專員邀其顧問、竺君已屢次來寗計劃一切、得玆助力、進行尤見順利、該園佔地五十畝、鼓樓居中、以寬五丈之大馬路繞之、鼓樓下砌石鑿池、旁有音樂亭一座、茶亭一所、並擬遍求名卉異花、以資點綴、豫計一年之內、卽可完成、經費略有不敷、已得齊督軍慷慨捐加云、

徐州

▲商會改選近訊　銅山縣商會前此改選會長計畫、曾有特別會長八人之擬議、衆以有違會章、未經各董認可、故當日遂將八個特別會長、改爲名譽會長一人代之、其正副長公斷處長、約爲趙品成鄭於恕趙品潔、名譽會長則爲前兩屆之正會長張佐卿云、

九江

▲通濟運米案解決　通濟私運食米一案、迄未解決、前經九江各公團電請軍民兩長、迅飭傳道尹回潯、從嚴懲辦、傳於昨日返潯、聞軍民兩長以九江所唱糶調、未免過高、礙難照辦、主張民食商本兼籌並顧、否則移交法庭辦理、並責備傳道尹見好地方、不肯輕易解決、傳道尹對此頗覺爲難、今日(十三)道署再行召集紳商各界會議、到會二十餘人、均能諒解道尹之苦衷、故態度不似從前之堅決、由道尹宣佈辦法、主張平價辦理平糶、所得之價仍歸通濟血本、其損失則由通濟擔任、以示懲罰、經衆贊成、惟平糶手續、有主張由通濟撥人辦理者、有主張由地方公團辦理者、有主張除此三千石外、須續辦至新熟者、有主張扣留之米過熟、不適平糶之用、應變價另購糙米辦理平糶者、結果決定由各公團將扣留之米、辦理平糶、每石低價約二三元、歸通濟擔負、至應否續辦、俟三千石米竣、再行斟酌、傳道尹允照辦、遂散會、

※雜評一※

◉奉直潮中之張勳　(默)

此次奉軍僅爲壓迫吳佩孚計乎、則其軍事行動、當僅限於北方、若不僅壓迫吳佩孚而欲爲壓迫直派計、則其軍事行動、當然不限於北方、南省亦將受其影響矣、今張作霖必欲位置張勳於蘇皖贛之間、卽不啻表示其壓迫南方直派之意、并以擾亂我南省之人民也、夫南省之人民、對於奉直本皆視爲一邱之貉、無偏向任何方面之意、今若擁戴張勳南下、則非特直派將傾爲恐奪其地盤、故必出死力以反抗、卽蘇皖贛人民亦以痛關切膚、必出死力以抵制而怨者集於張作霖之身、此奉張之失計一也、奉張目前所結合者孫段耳、孫段向來之表示、皆與復辟叛國之張勳不相容、今若助張勳出山、非特爲人民所懼、抑且爲孫段所懷疑、此奉張之失計二也、某外報論張作霖子有民治思想、幷謂張作霖因愛子而有向上之意、今若以助張勳之一端證之、有民治思想者如是乎、

※來函※

◉江蘇賑務處來函

敬啓者、據碭山縣振務處函稱、此間災民食料種類甚多、玆擇其最普通者數種、寄呈淸覽、卽乞察納是荷、計開金花菜榆皮楊花米米蒿雜草穀殼雞蛋科柳菜鵝腸子科狗屎台秧齊衞菜豬耳刀科麥苗豆擶子科薺菜等情、據此查碭山災民現在所食各種、多屬草根樹皮、粗礪不堪、藉此苟延殘喘、情形至爲慘切、相應函請貴館刊登報紙、俾一般人士得知碭山災重情慘、無異披流民之圖、而江北徐屬荒象之鉅、亦卽此可見一斑矣、專渤順頌撰祺、江蘇振務處啓、

中國銀行函授學校招生

本校呈敎部有案成效足著定三個月爲畢業期畢業後得予介紹位置凡欲函授者不論遠近均得入學請將名籍貫年齡職業並通信處及應納(學費二元講義費二元雜費一元)共計洋五元由郵局匯至上海海甯路藕壽里一六五六號報名可也函索章程請附一分頭郵票三個　戊1433

英商金龍洋行保險部擴充營業添聘本外埠分經理啓事

本行保險部自開辦以來信用卓著早爲各界贊許故營業日臻發達茲又經美國爲林梵安納兩水火保險公司特任本行爲駐華總理承保中國境內一切水火等險凡蒙賜顧無不格外克己以廣招徠倘自問有保險經驗而願爲本行保險部本外埠分經理者請卽降臨敝寫字間與敝華總理面商辦法尤當竭誠優待以表歡迎專此

總行寫字間上海法租界愛多亞路念五號電話中央六千六百八十九號　總大班金吉而士奇　華總理史蓁靑　全啓　戊1571

包愈癆傷咳嗽吐血斷根　順氣化痰

吐血一症害由身體虛弱或咳嗽而傷肺部其病原尤在憂鬱思慮過度日久不愈致成癆瘵性命攸關本齋利濟爲懷得祖傳良方不惜工本秘製此癆專治一切吐血之症以及癆傷咳嗽無論男女老少雖十年二十年老咳服之立刻見功屢試屢驗重者二大盒斷根輕者一大盒包愈永不復發妙在滋陰潤肺止咳化痰具治吐血之天下第一良藥也若有虛言神明共鑒每大盒四元小盒二元每料六盒洋十元大盒每料洋念元先試二元亦可惟假冒甚多購者認明◎遠埠函購原班回件信力自給　咳嗽氣化痰丸立止每瓶洋五角

舖設上海二馬路中市直街京都天寶齋啓　241

[illegible]

推盤聲明

上海南市十六舖大街南乾元烟紙號今因股東無意營業將店基生財貨底傢伙盤與裕太源記爲業雙方交割淸楚所有以前各項往來人欠欠人概歸南乾元自理自出盤之後營業盈虧與南乾元無涉除一切手續詳載盤據外用特刊登申新兩報聲明　南乾元烟紙號廣告　甲2203

萬國九洲第一靈驗耳聾聖品

凡患耳聾之症皆因腎水虧損相火上炎或因肝鬱以致耳鳴耳脹耳熱耳痛等病本齋家藏良方專治男女老幼久年初起一經服此丸二三盒立見奇效官商試驗故敢出而問世非徒漁利

聾聽補腎陰生津液退浮火除濕熱雖十年廿年舊症服丸一料竟獲奇功雖極重久年老聾服此丸二料無不轉聾復聰眞乃第一聖品每盒一元每料六盒五元如有兩耳挖損作爛宜用八寶吹耳散無不立愈每瓶七角若有虛言欺人罪我惟天

上海京都天寶齋啓　840

功蓋寰球　神驗無比　德軒氏婦科白帶丸

凡婦女經水不調赤白帶下四肢無力面黃肌瘦皆由體虛血虧或憂鬱過度所致女界所患暗病年輕者爲最多若不早治非但生育艱難而且百病叢生則癆瘵之現象往往由此成矣本藥房德軒氏爵生得家藏著名奇方存心濟世研究婦人各症費盡腦筋而不惜鉅資選擇上等材料及各種補血藥劑精製是丸功蓋寰球神驗無比專治婦女經血不調赤白帶下四肢酸軟面黃肌瘦及一切胎前產後諸虛百損一服此丸定能陰陽調和通經活血理濕開鬱補體強身輕症二瓶重則四瓶包可斷根而且有弄璋之喜決非他種自揚自詡加一其功效而各實不相符者可比價目每瓶二元單料一元外埠函購郵費加一

●總發行所上海法大馬路共舞台西首製藥廠英租界老閘橋聯昌德藥房啓

蕪湖裕中紡織公司召集股東常會并選舉監察人通告

啓者茲定於五月八日(卽夏曆四月十二日)午後二句鐘在蕪湖本公司開第三次股東常會並選舉監察人務祈各股東於會期前兩日攜帶股摺至本公司領取入場券以憑到會如因事不克親到請照章通知本公司並出具委託書委託到會股東代表辛酉年餘利卽從開會次日起憑摺發給特此通告　裕中公司董事會啓　Z2306

婦女欲免經期百病　常服　盧普安女科丸

盧普安先生乃香粵數代有名女科專家其家傳之女科丸專治經期百病遠年不育赤白帶下神倦胃呆等病久著已馳名女界爲靈丹

上海總經理　永安公司及各大藥房商店各埠市鎮均有代售　安和祥　生生堂　啓

蘇州司部巷傷科殷震賢　分寓上海

鄙人常寓上海白克路永年里一弄東首第一家四百七十五號門牌候診　Z2209

耳聾病源

耳聾一症患之者多大約得病有九○一因腎虧而聾○一因氣分虛虧清陽不能上升而聾○一因氣鬱傷肝而聾○一因肝膽之火上升耳膨脹痛而聾○一因雷聲震驚而聾○一因挖耳擠傷或耳爛膿水淋滴而聾○一因大病之後體虛失聽而聾○一因年久遺精腎經久斷而聾○一因大怒傷肝肝陽上升傷腦而聾病雖有九治法在於心腎膽絡三經治以益腎補心清膽等藥壯腎水制肝陽滋陰鎮逆平少陽相火使腎清靜靈明之氣上走空竅而聽斯聽矣本醫生將祖傳秘方秘製

丸　不論十年廿年老聾包愈斷根輕者二盒重者一料包愈每盒一元雙料二元每料六盒五元如有耳內爛膿者水淋滴者另有

耳爛散　每瓶一元外埠函購郵寄妥速寄費加一

耳聾立聽　立愈

◉上海德法藥房製藥公司程鳳生醫生啟

浙江路三馬路口時芳照相館南隔壁

丙545

乾坤大劇場

特聘環球馳名京都初次到申花衫界唯一坤員

文豔親王　金少梅

特請京都初次到申

彩旦兼老旦　小生兼老生　第一小丑　老生兼花旦　彩旦　優等花旦

坤角藝員

徐巧寶山高玉仙筱榮壽李鳳蓮筱鳳仙

現已到申　靜養數天　擇吉登台

251

丹桂第一台

▲今晚各界特煩全部好戲計共八本准一夜演完

頭二三四五六七八本本本本本本本本

珠聯晉采緣

珠聯晉采緣　計有八本　向分兩夜演唱　今因各界特煩　爲愛觀諸君便利計　今晚准將八本一夜演全　洋洋灑灑　原原本本　當然較分兩夜演唱更有精采　重述優點　各界大注意

（一）楊繼盛問斬　海瑞等追至法場　四個人同時大摔吊毛　是新劇從來沒有的奇觀

（二）海瑞等發明擯紗帽主義　實行擯紗帽手段　居然克奏膚功　擯紗帽原是一句蘇州人俗語　不想固有這樣鑿鑿可攷的出典

（三）羣雌粥粥　有易叙而弁的才女　有識君貧途的慧女　有救夫於難的俠女　有善解人頤的黠女　有這齣戲於旦角　可稱包羅宏富

（四）白玉崑飾楊遇春　文的時候、念唱做表　色色精妙　儼然是個三致出身的文小生　武的時候　走邊的踢門檻　開打的花刀破大刀　快鎗破雙刀　長槊短打　並皆獨擅勝場　又儼然是個老於此道的武小生　文武不擋　就是他了

（五）武場配得極熱鬧　劉四立紮紮打六個擋　又提着別人的鎗杆連翻鷂子翻　又從三張桌子上翻下來　接着再打大刀破四鏈　臨了還撐了一個僵尸　神勇天賦　蓋世無雙

（六）身爲首相　不思忠君愛國　倒反賣國求榮　到底奸情敗露　雖然沒有身首異處　終難免非命之死　這幾場把奸雄末路演得大快人心

（七）嚴嵩托着御賜金碗　沿門求乞　終打算一討就有的　豈知走遍天下　覺運一粒米都沒有討着　奸雄下場　如此如此

（八）洞房花燭夜　是人生極樂的時候　但是八美團圓　新官人應酬了這邊　陰乾了那邊　敷衍了那邊　疎遠了這邊　倚翠偎紅　左右逢源　像這種洞房花燭夜　固然十分有趣　不過權衡輕重　動輒得咎　新官人也就難乎其爲新官人了

內外痔瘡丸

痔瘡之起因風淫傷胃濕熱傷脾大腸積熱不化其所成之痔即是風濕與陰氣結成於是有內痔外痔並痔漏痔肉痔塊等症再有洛脫痔雞冠痔逆花痔梅花痔種種險症痛如刀割發癢難忍便節便後膿血淋滴本醫生具濟世之念發明九散兩種無論男女一切痔瘡內服痔瘡丸能去管化痔滴熱利濕外塗膿瘡散止痛止癢去送止血輕者內服外盒二盒全愈重者六種一定斷根單料每盒一元單料每種六盒五元雙料每種二元外埠函購寄費加一●上海四馬路丹桂第一台對面

濟生藥房　伯英醫生啓

247

治病　種子　女科

回春丹女科一稱第藥最王道最靈驗最妥當非尋常普通藥可比例又可以抄原方自家犯治病症及舊價看昨日與明日本報上有告上再要白男女看種子科行房藥衛生串函即書上海奉湯弄盆壽醫人室

立止白濁丸

每瓶三角雙料半元不效倍罰上海棋盤街三茅閣橋堍門牌念二號廣東保太和謹啓

137

一瓶花露水時時不散香

總發行　●上海南京路棋盤街交通路●西蘇州中市●太平坊杭州●下關南京●後馬路溪口城

廣生行啟

戊1431

警告

假冒電氣處夥友入屋行竊者時有所聞　本處夥友因事須入私人居屋者均備一具有號碼之號帽或携有本處發給及簽字之執照　特請公衆宜堅求一覩是項證物然後准其入屋

工部局電氣處

辦公處　福州路十七號
陳列所　南京路廿六號
總電話　中央二八三號

百代公司新出兩大明星
的是愛聽戲曲的好消息

如蒙索樣本當即寄奉

各埠經售處均有出售

梅蘭芳　木蘭從軍（頭二段一張）　汾河灣　嫦娥奔月（合一張）

高慶奎　汾河灣（頭二段一張）　胭粉計（頭二段一張）　空城計　七擒孟獲（合一張）

注意　均是雙面　並不加價　附送腳本

史鑑淵　文明宣卷（頭二段一張）　上海小販（頭二段一張）　時髦娘姨（頭二段一張）

揚州調　祝英台自嘆（頭二段一張）　妓女告狀（頭二段一張）　王瞎子算命（頭二段一張）

王无能　寧波空城計（頭二段一張）

金鷹藥房

人生難免病痛苦。良醫尤需良藥。蓋良藥爲疾病之保。而良藥爲良醫之利器也。本藥房抱良心救世之願。重資羅聘藥劑名師。專配各國藥方。曾在美國經驗十有餘年。得美國政府照會。並美國紐約省哥倫比亞大學得製藥博士名位。對於製藥研究化合之藥方。品目極多。俱有藥到病除之功。本藥房彙售一切家庭良藥及化妝品等。定價格外克己。南京路P字五百二十七號電話中央七千〇九十七號。倘荷賜顧。曷勝歡迎。

專配各國藥方並售著名良藥

上海自來火公司

請用煤氣烹飪

清潔　省費

君若用煤氣烹飪亦只須一樣付出購買煤炭燃料的費就可以燒那你要燒的東西此所以用煤氣烹飪是極省儉而又便利清潔的如欲詳細及詢一切請　駕臨本公司裝置南京路二十九號陳列所接洽可也

無恥之徒的影戲假貨

眞貨藥片外面灰色內面黃色

假貨內外一顏色樣

新六百零六藥片

新六百零六發行後因銷路甚廣以致假貨日多或冒牌或影戲大江南北幾於無處不有騙錢害人無恥已極茲先將南京實大藥房所售之影戲假貨詳揭如左

裝璜包紙商標及盒上枋貼遠望極像眞品不過改名最新六○六假造上海虹口靶子路亞羅藥房發行字樣而且盒內亦備灰鹽一盒瓶中藥片全是瀉色甚堅硬粗糙不如本藥房之扁小精光又極鬆脆外面青灰色內面黃色大相懸殊購者不經拆看每易發騙現已禀請官廳飭查上海並無此店實係南京實大藥房假造行將究辦禁售矣深懸倘有餘貨及他種冒牌假貨混售故再登報聲明切勿誤購爲幸

上海愛多亞路七○八號　伯庸藥房啟

丙513

VOCATIONAL TRAINING: Our office is open between the hours of 7 and 9 p. m. on Mondays, Wednesdays and Fridays for the convenience of those interested in I. C. S. Training who do not find it convenient to call at any other time. Call this evening and let us assist you in the selection of a Course that will help you increase your earnings.

INTERNATIONAL CORRESPONDENCE SCHOOLS,
83 Szechuen Road, Shanghai.

泰和洋行（泰兄和弟有限公司）機器部

上海漢口路七號　電話中一四四七

◀經理▶

英國蘇蘭林登名廠
TOHN HET HERINGTON & SONS
各式紡績機器
如蒙惠顧或垂詢一切無任歡迎

癩疥瘡藥

三日愈

專治乾濕疥瘡皮膚濕毒大盒半元小盒二角不效還洋上海棋盤街廣東保太和啓

436

立止白濁丸

一瓶全愈

此丸專治三淋五濁等症立服見效每瓶半元十瓶[illegible]上海三馬路畫錦里[illegible]

428

中國薄荷錠

自製薄荷煙

價目大號二角半二號二角三號一角半批發己上海四馬路巡捕房首西廣東元堂接啓

丙445

法租界共舞臺男女合演念一日日戲

日戲價目 月樓三角 特包二角 官廳二角 特廳角半 頭廳一角 三層一角 電話三千五百十七

許鴻蘭 王益芳 德玉樓 蔣英 月 林樹森 古相 筱月紅 筱香紅 張菊芬 王文祥 竹翠茹 苗勝春 張文艷 李桂芳 親王 曹寶義 陳彩霞 林樹勛

海潮珠 洲 城 虹霓關 會 (黛玉葬花) 二本珍珠塔

法租界共舞臺男女合演念一夜夜戲

(夜戲價目) 月樓七角 特包六角 官廳六角 特廳五角 頭廳三角 二等二角 三層三角 電話三千五百十七

呂月來 王文祥 陳彩霞 苗勝春 李桂芳 林樹森 筱月紅 (眞文艷親王) 張文艷 筱香紅 曹寶義 竹翠茹 王榮森 林樹勛 李寶龍 薛銀麟

詹潤泉 王益芳 馬春甫 朱榮奎

二本 貂蟬

乾坤大劇場三月念一夜戲 價目注意 樓六角 包廂五角 特別廳五角 頭等正廳四角 二等正廳三角 三等正廳二角

頭本 二本 血滴子

大舞臺三月念一夜 新排明朝歷史彩燈新戲 價目注意 特別包廂一元 特別官廳八角 二等正廳四角 三層統售三角

趙竹卿 李瑞亭 于振廷 張桂芬 姚俊卿 趙如泉 毛韻珂 小達子 賈璧雲 趙醉梅 孟小帆 應寶蓮 王佳楣 張毓奎 陳月樓

沈萬山得聚寶盆

新舞台 今夜戲目 七點半登場 十九本 濟公活佛 優待券暫停數日

(價目) 頭等四角 二等二角 特廂八角 特廳七角 電話南市二百念一號 北市九三四一

亦舞台 三馬路大新街 三月念一夜戲 價目注意 特別包廂六角 特別官廳六角 頭等正廳三角 二等正廳二角 電話中央四千六百六十一號

七時登場 全部對金瓶 諸君早臨

丹桂第一臺三月念一夜戲 價目注意 特別包廂七角 頭等正廳五角 上層包廂三角 二等正廳二角 三等統售一角

紳商頌演頭二三四本 五六七八本一夜演完

珠聯香采緣

天蟾舞臺 鳳記 寶勝 公司 念一夜戲 (價目) 包廂七角 特等官廳七角 頭等三角 三層頭等二角 三層二等一角 電話三七〇二

六時半演 二本 狸貓換太子 諸君早臨

廣舞臺聘請羣芳艷影全女班三月二十一日夜戲

日戲 馬艷芳 李雪芳 羅雪軒 曾瑞英 (西逢擊掌)(平貴別窰)

日戲價目 優等大洋一元二角 特等大洋一元 頭等大洋七角 二等小洋四角

夜戲 (李) 雪艷 (雪) 親王 (芳) 准演配景古裝馳名傑作 大曹家

夜戲價目 優等大洋一元 特等大洋一元 頭等大洋八角 二等小洋六角四

大舞台 念一禮拜一夜准演

禮聘北南優等馳名武老生文 小達子 並煩全體藝員准演明朝歷史新戲

沈萬山得聚寶盆

有一種戲往往看戲人還未曾寓目 單聽了戲名 心窩裏就像狠高興似的 這種戲我敢下斷語 包管演出來一定受歡迎 本舞臺新排的沈萬山[illegible]得聚寶盆 就有一稱先聲奪人的氣概 聚寶盆可是人人歡迎的 沈萬山慶得聚寶盆 畢竟是怎麼回事 諸君在書本上見過 無論如何說得天花亂墜 終不敵戲上演的明白 如今是好了 舞臺機關佈景 何等神出鬼沒 到其間自有一個光華閃爍鮮龍活跳的聚寶盆傚的從地下直冒直滾的涌出來 貢獻在諸君面前 那末看戲諸君就個個都是沈萬山了 至於小達子扮戲 扮什麼就像什麼 如今扮的俠客鄧遠志 眞利落 眞銘 再再有擱上毛韻珂 好唱工的柳小姐念白 趙如泉 賈璧雲做孟小帆 陳嘉璘 于振廷 陳月樓 等各 諸君早臨爲盼 悉敵各有風光了得 細膩 諸君拿手 猜想

滬江影戲院 虹江 武昌路 華商 乍浦路轉角

尙武冒險偵探長片 金蓮花 (第一二三集 六大本) (四月十七號至十九號)

每逢星期六日加演 最新滑稽笑話一本 夜戲 樓上大洋三角 樓下大洋二角 普通一角 日戲 樓上大洋二角 樓下一角 本院電話北七五九

共和影戲院 西門外方浜橋

星期日日夜戲目 第一集 泰山之子 五本 第二集 風塵歷記 四本 第一集 風塵歷難記 四本 第二集 滑稽 三本

▲星期一夜戲▼

今年新章 星期三亦加演日戲 本月十八號星期二 接演第七八九集 石緣

▲注意▼ 特別包廂每位半元 普通每位三角正 六十文 包廂 二角 四十文 樓 每位一角 正廳 幼童減半收費 ▲價目▼

換片 星期二 星期四 日皆

和平社 笑舞臺 新劇部 廣西路汕頭路口電話中央三五一九

價目 日戲 月樓三角 特別包廂二角 正廳二角 頭等一角 正廳一角 夜戲 月樓六角 特別包廂五角 頭等正廳三角 二等正廳四角 二等正廳二角 幼童減半 每逢星期六星期日准演日戲

二十一日 (准演馬介甫)

廿一夜 頭二三四本 彈詞新劇 佳偶珠球

▲又是絕好的彈詞戲 ▲被陷害 忠臣遭斬 ▲嘆末路公子打鼓 小姐花

彈詞戲是不易演的 因爲演得深所以本詞者編我 知今演深深 許珠球佳 人士有三波花 鼓君獨所初次不到 者 凌 已深 各凌 安一演 爲 得 情 又 彈 然 所 觀 ... 早日開能處來天場劇之滬雙贊劇社不者 亦日戲久不馬 介甫 老演主 今 令名 頤 値 不 演 台 一 角來 齊 函 節 之 (減價券只收洋三角)

上海大戲院 北四川路虬江路口 上海唯一之影戲院

價目 包廂一元 樓廳六角 正廳四角 二廳二角

(大部科學偵探長片) (最新艷情偵探片)

第一集第二集 且禮斯傑作 五大本 五大本

無聲飛艇 助夫成功 (賢哉未婚妻) 全部十五集共三十一本

禮拜一二日即清明節加演外國之特別新歷春日戲 闔女鑑 七本 文溢門全部九本 全部 男女之關係 大本 計 日戲 (加演) 禮拜四五六日及禮拜日

愛普廬影戲院 三月念一禮拜一准演二大名劇 最新艷情名片 滑稽大王之傑作

羅克三大本 尋死得福 六大本 意外緣

滑稽大王羅克氏爲電影界名家 ... Z2587

上海大戲院 三月廿一日禮拜一起連演三夜 大部連台科學偵探片 最新艷情偵探片 第一集第二集 且禮斯傑作 五大本 五大本

無聲飛艇 助夫成功

本院今又運到一部長片 ... 戊1689

新愛倫影戲院 在美界海寗路 中市愛倫舊址 泰山之子 秦山之子 牛夜人 ...

愛普廬影戲院 開設北四川路 海寗路北十二號 最新連台滑稽名片 羅克先生傑作 三大本 尋死得福 意外緣 (最新艷情名片)(六大本)(多情人皆成眷屬) 價目 樓下九角 樓上一元五角 包廂十元

鄭少賡 特別 蘇灘 古裝

敫舞臺 最新發明大八線戲

王美玉 王愛玉 王寶玉 上海最著名眞才實藝唯一女子蘇灘 遷移

秘製立消 瘰癧丸 476

懷中秘寶

美國送診送藥

科學大藥房總發行 上海新聞路 如意牌花露水 生髮油 T613

香港華商證券物品交易所股份有限公司掉換股票廣告

本所定於四月十八日起一個月內換給正式股票 凡持有上海繳款之本所第一期股銀收據者 請至上海河南路三六四號本所駐滬辦事處掉換 凡在香港繳款者請至香港德輔道中二十六號本所掉換 至掉換股票時股東須另具印鑑兩份以備將來分合過戶之用 合併聲明 Z2502

上海樂善會金化壇啓事

啓者本壇諏吉於夏曆三月二十日起建祈福世界和平醮典九日至二十八日止 凡我壇員及諸大慈善於醮典期內蒞壇拈香 無任歡迎 恐未遍知 特此敬佈 英租界南成都路鴻昌當斜對衖內樂善會啓 甲2177

介紹專門花柳病科 周文卿

周君文卿 甬江大族 家學淵源 懸壺海上已閱二十餘年 獨於花柳一科尤爲擅長 無論白濁橫痃魚口便毒下疳腫爛 至危極險之症 均可包醫 出立保單 限期全愈 逾限不愈 可以還原洋 且保永遠不發 各藥咸備 醫價從廉 治法良好 奏效最速 更仰周君尤善手術 製六零六 靜脈注射 以及最新發明淋濁血清等特別注射 絕無痛苦 有口皆碑 無庸贅述 所用藥品均屬王道 中西並治 神乎其技 求者盈門 活人無算 貧病不計 周君熱心公益 診所在六馬路斜對門 朝陽樓茶館 存濟醫局

介紹人 虞洽卿 楊小川 闕綱之 姚慕蓮 楊信之 張樂君 徐冠南 葉鴻英 王一亭 沈聯芳 謝蘅牕 陸崧侯 錢貴三 張逸槎 陸達權 林仲立 李英石 季右之 天台山農 全啓 424

守仁醫院 白濁科 通告

本科現備有美國醫學博士SPERK氏發明新式安全治療白濁器械及治白濁靈藥 無論患有新老白濁或被電氣療治不愼以致精囊受傷者 用此安全治淋器械並治淋靈藥 新者五天痊愈 久者限期包愈 或患有下疳魚口橫痃遺精囊腫毒等症 均可包愈 愈後決無復發 治法亦無痛苦 倘君患斯症者 請駕臨二馬路永安公司後面守仁醫院便是本科 門診時間上午九時起下午七時止 醫例門診一元二角 甲9702

馬寶治癡如神

上海京都天寶齋眞正西藏馬寶專治文武痴癲 痰迷心竅 試驗萬人 靈驗如神 鋪設上海二馬路中市直街京都天寶齋 遠埠函購郵局安便信力自備

※本埠新聞※

◎京津來客口述沿途情形

前日(十五日)上午、由京津乘津浦車南下之乘客、於昨日(十六日)晚乘滬甯路特別快車到滬、據云、由京津德州等車站沿途一帶、均安然無恙、惟見奉軍宿在鐵篷車內、往來乘客、亦無查驗等事、昨晚來滬之京津乘客、西人十人、華人三十餘人、北上乘客、亦比平時爲多云、

◎商民對於時局之表示

▲山東將遭蹂躪 ▲張勳殆或起用

國聞通信社云、本埠新閘路商界聯合會、以奉直形勢日左、衝突或將不免、山東適當其衝、行將蹂躪、則於魯案前途、障礙滋多、且又有起用張勳之說、尤貽國人莫大之憂、故昨特致函勞合路商界總聯合會、請其嚴重表示、函云、「日來奉直形勢、相左益甚、惡耗傳來、謂兩軍在德州已有開火之說、事雖未能證實、而其一觸卽發之危狀、已可想見、竊思戰禍一啓、我商民首罹損失、且山東當兩軍之衝、未有不遭其蹂躪、而日人又得藉口保護商民、以行管理之實、國民數年呼號、盡付流水、言念及此、心摔不已、且張勳駐兵徐州之說、已喧傳一致、以復辟巨魁、國民共棄之人、而再起用稱兵、則其爲害之烈、當更不可設想、務望卽日爲嚴重之表示、以示民意」云云、

◎五團體二次爲印刷附律宣言

上海書業商會·書報聯合會·書業公所·日報公會·中國青年協會出版部·等五團體、對於印刷附律、發表第二次宣言如下、

▲議事錄

請公衆再行注意工部局提出之取締印刷附律、

在四月十三日工部局公報中登載之議事錄上、工部局謂、附律所要者、惟印刷人及發行人之註冊、而此項註冊手續、亦不須重覆、

▲解釋之不正確

吾人深知如此解釋附律、完全失其眞意、此項解釋、絕無視作可據的解釋之價值、夫附律一經通過、解釋幷執行此項附律之責、卽全在各國領事法庭及會審公廨、而不在工部局、法庭之解釋此項附律、當然爲通過之原文是據、決不以工部局之一議事錄爲憑、斯議事錄因欲打消反對之力、而將附律之眞意故爲曲解矣、

▲印刷人發行人及著作人之註冊

吾人須注意者、附律原案、令人註冊、固不止於印刷人及發行人、卽印刷品之作者或著作人亦包括在內、請讀其原文、「無論何人、凡印刷(印刷人)…、或發行(發行人)、或主使印刷或發行(通例爲作者或著作人)、無論何種印刷品」、在附律意義內者、均須註冊、

▲世界各國不見與此同樣之法律

吾人深知在無論何一文明國所存在之法律中、不能再覩與此同樣之法律、鑒於一般流行的誤解、吾人不能不申明此事實在、英國祇有報館主人須註冊、印刷發行者、則無論何人、無註冊之義務、

▲註冊、止一次

更有須注意者、按附律原案、每新出一篇、或一件印刷品、皆須重行註冊、欲證此義之不誣、請細咏附律曰、「無論何人印刷或發行、或主使印刷或發行、無論何種小張印刷品、不於印刷或發行前註冊者、」則當科三百元以內之罰金、或三個月以下之監禁、

▲顯而易見之意義

吾人敢說此段之意義、明明是凡印刷或發行或著作小張印刷品、須於發行前按附律註冊、若如工部局所云、惟此項小張印刷品之印刷人與發行人、方須註冊、則非特不能說明其義、且反使人誤會、

▲附律原非必要而且煩苛

吾人深以爲此項附律既不必要、而又煩苛、況且在原則上亦不法、方式上亦錯誤、所以謂爲不必要者、因現行對於上海各國居民之法律、已足以防止及懲罰關於危險文字之犯罪、所以謂爲煩苛者、因按附律原案、無論何時、印刷人發行人及著作人、欲發行片紙、即須註冊、

▲不法與錯誤

就原則上言、附律爲不法之件、因其踰越洋涇浜章程中賦與工部局管理權限之範圍、所以謂其提議方式錯誤者、因此事既在該章程權限外、提案自應出以新章程之形式、徵求中國政府之同意、而不應出以一附律之形式、附律固不須中國政府同意也、

▲宣言

據此種種理由、吾人敢宣言曰、對於此項附律、當循立憲的反對·與消極的抵抗·之精神、以各種合法之手段方法、一致反對之、

◎安籌贖路金存儲法之意見

金山畢靜謙致銀行公會函云、銀行公會諸先生公鑒、膠濟路籌欵贖回一事、近承貴會與總商會省教育會共同籌備、大體辦法、已見各報、並聞本埠各銀行、不論已未入公會、願擔任收受儲金義務者、已有多家、具見銀行界愛國熱心、曷勝佩仰、惟竊有愚見、欲一貢諸貴會者、緣滬上銀行、除已入會者外、大小無慮數十家、資本雄厚、信用素著者、固居多數、而成立未久、財力不充者、亦厠入其間、將來歲改月移、難保無一二家發生意外、在人民私產存儲、偶因銀行遇險、致遭損失、此由儲金者鑒別不精、無從尤怨、惟今之儲欵、專爲贖路而設、不第爲股本性質、實秉盡救國義務、萬不宜稍有損失、致灰禦義之心、而裹後來之足、況此項儲欵、業經議定、專爲贖路之用、無論何事、不得提取、設一旦某銀行消息不穩、在私人存欵、可以立卽守提、而此項儲金、反以格於章程、祇可坐視虧倒、揆諸情理、豈得謂平、在貴同業保泰持盈、或不至有此意外、然時閱四五載、人事容有變遷、卽鄙見未爲過慮、與其焦頭爛額、何如曲突徙薪、昨日在省教育會評議會席上、經黃任之先生報告組織辦事處情形時、已將鄙意反覆陳述、任之先生亦認爲此層極需研究、並謂貴會亦曾顧慮及此、惟尚未思得一完全保障之方等語、爲此具函懇請貴會、與發起各團體推舉之委員會、公開會議、籌商應如何防範上項事情、預爲補救之計、庶儲金穩固、投資者踴躍爭先、毫無顧慮、則發起諸公熱忱公益之心、益昭著於中外矣、專此敬頌鑒綏、不一、四月十六日、

◎議員提議酌提公費充贖路欵

蘇省議員周仁泳等提議酌提公費、撥充膠濟贖路案、文云、自太會解決膠濟鐵路贖回自辦、又經政府公布、定爲民有民辦後、贖路運動、報章披露、觸目皆是、或提欵以待、或集金儲蓄、或抽提月薪、集欵之方法不同、愛國之熱心則一、本會對於贖路問題、亟應及時奮起、表示贊助、加入上海贖路團體、共策進行、所擬酌提公費、請在每次常會期內、同人各提二十元、百六十八人、計三千三百六十元、每次臨時會期內、同人各提十元、百六十八人、計一千六百八十元、本屆除已開常會一次外、餘以三個常會三個臨時會合計、應提公費一萬一千二百元、此項公費、除按次提解本會加入之贖路團體儲存外、一面電請各省議會一致倡募、一面函促六十縣農商教育各法團、努力鼓吹、務必於中日預約贖路限期內、全國聯合、湊足三千萬之巨欵、將膠濟鐵路完全達到贖回民辦之目的、此固本會當盡之天職、而亦同人應行提倡之義務也、是否請公決、

◎山東贖路總事務所成立滬訊

▲推定呂海寰爲會長

國聞通信社云、中華國民贖路會山東總事務所、昨日有公函致本埠贖路機關云、「敬啓者、膠濟鐵路、前在華會議定、由我國備價贖回、並奉明令定爲民業、所有募集股金、準備回贖一切事宜、亟應集合團體、共策進行、茲由各界同人議定章程、設置中華國民贖路會山東總事務所、業於三月十二日暫假濟南總商會、設所成立、推定呂海寰先生爲會長、何宗蓮先生孟繼箕先生爲副會長、除分函外、相應函達貴會、請煩查照」云云、

◎漢口路商聯會之選舉理事談

漢口路商界聯合會、昨開職員會、討論納稅華人會改選理事九人之辦法、正會長呂靜齋主席、報告現在南京路提出主張公開選舉、倣照外國選舉總統市長之辦法、茲又提出十五人要省名望夙孚、足堪當選、諸君贊成與否、請討論、徐源生謂本會職員中、有周茂蘭·張秉鑫·錢新之·史量才·俞少卿·馮仰舜·汪漢溪·沈承甫·姚廷棟·馬鶴年·宋漢章·皆急公好義、公爾忘私、應照南京路一律提交總聯合會轉予通知、俾各路選民自擇、贊成者多數、萬尙林謂納稅華人會、關係市民福利、何等重要、苟非至公無私、才德優美者、不可濫舉、大衆應注意、賀亦山謂本席對於此事、非常注重、應用一條件、方得眞才、凡當選之理事、能寫中文五千字不同樣者爲合格、若本人隨手寫不出五千字者、又何能當理事、學識不穀、縱市民擁戴、對內對外、皆不能發生效果、否則帶些銅臭氣味之木偶、亦可當理事、重爲中外所竊笑、主席謂古人有言、與我好者卽是好人、不必刻舟求劍、職員中有聲望素著、確能爲市民謀幸福者、自應披露、聽選民自擇、並報告納稅會之調查表、准十八號截止、凡有未曾塡寫、請趕速送會、議畢卽散會、

◎留法蘇籍生請議補助經費案

留法蘇籍生趙開等、請省議會提議補助經費案、原文如下、爲陳請補助法國里昂中法大學蘇省學生、以宏造就、而維文化事、竊法國里昂中法大學之設立、實鑑於吾國留學之收效不宏、日本派遣留學生、尙在吾國之後、追至今日、其文明已足與歐美並駕齊驅、徵之吾國現狀、誠有改良留學之必要、况法國素爲歐美學術之中心、世界文化之樞紐、歐戰後西方物質文明、已爲世界學者所指摘、漸有不滿足人類生活之需求、遂有趨重精神科學之傾向、以求產生新文明、一千九百十九年、巴黎大學卽有中國學院之設立、以研究中國文化、求東西學術之溝通、創造世界新文明、里昂中法大學應潮而生、成立於民國十年、新廣東特與該校訂有專約、預設廣東大學海外部、遣送官費生百名、年各給華幣六百元、見遠識廣、計謀周詳、將來影響於世界新文明、收效必偉、其他學生、各由該本省給予官費或津貼、蘇省僅生等一十七人、生等來法肄業、似與尋常不同、苟負旣重、責任尤鉅、深恐以寒畯之家、綆短汲深、不易維持、負厥初衷、若非得公家補助、難望竣業、此非特生等個人之得失、誠爲世界文明與衰之所繫、最近浙江省議會對於該省留法私費生、尙有每人每年補助中幣六百之決議、已咨請當局施行、斯校浙省學生、亦受同樣待遇、江浙素稱兄弟之邦、吾蘇又向負文明之盛譽、特對於新教育之提倡、遠不如兩粵、近不如浙江、實爲吾蘇文化之缺點、用敢具書請願於貴議會、懇卽提出此次大會議決、每名蘇籍學生年給補助費若干、俾生等早得安心深研、遂其夙志、以宏造就、而維文化、不僅生等身受大賜、吾蘇新文明前途之發展、亦實利賴之、謹呈、附履歷全份及學校證明書一紙、

趙開、武進縣人、現年三十一歲、曾在上海南洋公學肄業、江南高等學堂理本科畢業、歷任上海大同學院江陰南菁學校教員、津浦鐵路浦口辦事處編查科科員、北京清華學校圖書館職員、現在法國里昂中法大學肄業、 章桐、江寗縣人、現年二十七歲、曾在日本大學師範科肄業、製版學院畢業、現在法國里昂中法大學肄業、 狄福鼎、太倉縣人、現年二十七歲、曾在蘇省立第二師範學校本科第一部畢業、國立北京大學哲學係畢業、現在法國里昂中法大學肄業、 虞炳烈、無錫縣人、現年二十七歲、曾在江蘇省立第二工業學校機織科高等班畢業、歷任無錫縣立乙種工業學校主任教員、蘇州延齡絲織廠技師、江蘇省立第二工業學校紡織科助教員、現在法國里昂中法大學肄業、 廉砌成、無錫縣人、現年二十五歲、曾在上海大同學院肄業、現在法國里昂中法大學肄業、 吳凱聲、宜興縣人、現年二十二歲、曾在宜興私立彭城中學校畢業、上海哈同大學預科畢業、文科肄業、現在法國里昂中法大學肄業、 陳洪、無錫縣人、現年二十二歲、曾在江陰南菁學校工科畢業、唐山京奉路廠實習、現在法國里昂中法大學肄業、 陸振軒、武進縣人、現年二十一歲、曾在上海大同學院肄業、唐山京奉路廠實習、現在法國里昂中法大學肄業、 孫立人、無錫縣人、現年二十一歲、曾在上海大同學院肄業、現在法國里昂中法大學肄業、 李亮恭、無錫縣人、現年念歲、曾在北京高等師範學校肄業、現在法國里昂中法大學肄業、 汪德耀、瀋雲縣人、現年二十歲、曾在北京高等師範學校肄業、 顧楫、無錫縣人、現年二十歲、曾在南京高等師範學校肄業、現在法國里昂中法大學肄業、 徐頌年、無錫縣人、現年十九歲、曾在上海同濟大學肄業、現在法國里昂中法大學肄業、 方苓、武進縣人、現年十九歲曾在上海麥倫書院畢業、現在法國里昂中法大學肄業、 吳續新、(女生)武進縣人、現年二十五歲、曾在江蘇省立第一女子師範學校畢業、現在法國里昂中法大學肄業、 方蘊、(女生)武進縣人、現年二十二歲、曾在武進縣立女子師範學校畢業、現在法國里昂中法大學肄業、 方裕、(女生)武進縣人、現年十九歲、曾在上海晏摩氏女學校畢業、現在法國里昂中法大學肄業、 「學校證明書」茲據本校蘇籍學生趙開章桐狄福鼎虞炳烈廉砌成吳凱聲陳洪陸振軒孫立人李亮恭汪德耀顧楫徐頌年方岑吳續新方蘊方裕等函稱、擬向本省省議會請求請議補助私費生案、需得本校證明、以昭鄭重等因、查該生趙開等十七名、現確在本校肄業、茲特爲之證明、此證、

◎如皋同鄉討論治江問題

自治江會南漕築壩問題發生、如皋受害最大、由如皋代表黃文濬等、於本月十六日、假各路商界總聯合會、開如皋旅滬同鄉會、下午二時開會、商界各界到會者二百餘人、當公推沈君玉坪爲主席、振鈴開會、首由如皋各團代表胡兆沂·黃文濬·張相·兪銘德·湯景槎·分次報告如皋被害情形、治江會內幕、並代表等經過各項函電、羣情異常憤激、議決各種對付方法、㈠通電省長、省議會、江蘇六十縣各團體、各報館北京同鄉京官、內務部、財政部、全國水利局、㈡推舉京官張君𡢽人周君韶成、到水利局要求查照成案辦理、㈢由同鄉會組織委員會、執行關於此事一切進行事宜、由主席提出委員十一人、繆君鏞樓·沈君卓吾·江君序三·沈君玉坪·道君寶頤·劉君振東·徐君覺世·姜君慕韓·趙君錫五·吳君鳳輝·朱君鴻基·經衆表決、㈣質問治江會臨時主席張謇老、關於議決電咨省長停築南漕議案、已未執行、㈤省長不顧成案、批准築壩、赴平政院提起違法之訴、

◎塘工局否認浚浦局攬辦升科

▲奏准有案 ▲何得擅自變更

江蘇特派交涉公署近據浦東塘工善後局董朱日宣呈稱、略以此次浚浦局所議決浦東升科辦法、計上寶兩邑爲築路及公衆之用者、得百分之六十五、會丈局得百分之十、浚浦局得百分之二十五等云、查塘工善後局成立之初、奉前淸江督奏准有案、凡浦東灘地、各地主之升科銀兩、槪予撥歸敝局、專爲修葺路政及規劃公渡之用、乃浚浦局洋工程司海德生、攬辦升科、據爲己有、計十年來所收之費、爲數匪細、此次因敝局之反對、陽爲退讓、陰實操縱、升科何事、該局竟擅自支配、敝局萬難承認、爲此呈請鈞署、勿予簽允、并請轉飭會丈局暨浚浦局、將十年來所收升科欵項、如數撥歸敝局、以資公用云云、

◎俄災振濟會之彙報

昨日俄災振濟會上海部、假座青年會、舉行游行籌備委員會閉幕會、到會者有晏摩氏女學毛復初、華童公學陳葆藩、湛德女校黃組貽、民福學校翁國勳、救國十八團唐家、商務印書館黃警頑、女界聯合會黃宗漢、中華全國道路建設協會吳山、全國靑年協會黃介民、及該會幹事長王卓山等、當推王卓山主席、陳葆藩紀錄、主席起立道謝、略云、此次游行、幸得美滿結果、全賴諸位委員及各界諸君熱忱公益之贊助、鄙人代表全會致謝、繼由翁國勳答詞略云、此事係吾人應盡之義務、昨日所得之結果、仍幹事長及各股主任及各界熱心人士之指導、同人等不敢居功、至此作息片刻後、翁國勳提議、組織募捐委員會、請游行籌備會委員全體加入、並分頭勸請熱心人士、擔任委員、以利進行、衆通過、嗣復由陳葆藩提議、今晚(十七日)五時假靑年會會客廳、開募捐委員成立會、推舉委員長及各股主任、並討論進行方法、凡游行籌備委員、均請准時到會出席、陳君提議、經衆討論良久、一致通過、卽請文書股發函、通知游行籌備會各委員、議畢散會、

又俄災會自昨游行後、各方贊助頗爲踴躍、日昨該會游藝股與笑舞臺後臺主任張嘯天君接洽、商請演劇助振、張君及該臺諸同志、以振俄災、不僅爲盡人道互助之責、抑亦以表示國際間之友誼、全體慨允贊助、而前臺亦由游藝股請張君巨川與經理許君商妥、以包費半數捐入該會、

又該會幹事王卓山、於昨日上午九時至西門省立第二師範演講、由該校教務主任沈佩畦君招待、全校學生一律贊成、慨允組隊募捐、

又中法通惠工商學校、日前特派吳虞二君爲代表、報告組織募捐團情形、並領取捐冊徽章云、

又俄災賑濟會得浦東消息云、自公推楊無我陳梅心葛叔莊等二十餘人、爲本會職員後、昨又委韓君尙德、親往四鄉向各職員接洽、今得韓君報告、於十四號至南橋接洽各當道後、卽在下午五時、假縣高第一女學、邀集學商各界開臨時會、推吳雄江爲主席、卽由韓君報告俄災種種情形、並無條件交還之東淸鐵路三千萬所贖膠濟路、當塲有奉賢第二童子軍卽捐洋三元餘、繼而討論甚多、曹雋梅謂待捐冊到後、卽可分頭募捐、汪百謙和議通過、時已七時矣、翌日、至靑村等處接洽、此次浦東方面、雖亦有荒災、對於俄災非常踴躍云、

◎鹽阜商會函告反對分設稅所

上海縣商會昨接鹽城阜甯縣商會來函云、逕啓者、江北各縣、自民國五年、改釐爲稅、由各商會代表與前財政廳反復磋商條件、有歸併局所、以杜紛擾一節、行之數年、商民稱便、鹽阜從前共一稅所、今忽分而爲二、兩縣轉輸貨物、隱然有重徵之害、若不協力爭執、恢復原案、將來各處稅所、日漸分設、釐金惡政、恐又復舊、商人擔負、其何以堪、除由鹽阜商會函請南京總商會、就近與財廳交涉外、用特印呈原函、卽祈察閱、倘荷贊同、幷乞急起直追、非達原狀之目的不止、素仰貴會熱心公益、事關商界利害、如有高見、尙希賜教爲盼、

◎日華紡織工要求加資之急迫

國聞通信社云、日華紡織工要求加資一節、已屢誌前報、昨該會又發出覆大班一信、照錄於後、後藤先生、你的信我們讀了、我們所舉粗細間之工資、係以一例餘、兩粗細間工人最多、占全廠重要地位、旣此部低於他廠、其餘可想見了、至若公司房浴堂等件、在他廠不知早行若干年了、想先生深居廠中、或不得知、是以並告、現在先生既不允許我們的要求、我們又不能餓着肚皮做工、祇好與貴廠暫時別離、靜候廠主速醒、恭祝大安、此外另有休工通告、休工宣言各一篇、立意措詞、亦極懇切焉、

浦東陸家嘴日華紗廠全體工人、前有要求廠主增加工資數成、而該廠伴允照加一成、迄未實行、日昨(星期)夜班、係五時上工、而各工人均以不加工資不上工、於是相率罷工、雖經調停、仍無效果云、

介紹 李星泉牙科醫生

李星泉醫生乃澳門著名之牙醫也、在澳門開業二十餘年、其品學之優、器械之精、經驗之富、手術之熟、早已馳名口碑同頌、又得哲嗣郁文郁才兩君善繼其業、故於醫務之餘、能分身服務社會、前年春、醫生由廣州青年會派赴天津全國青年大會代表、過滬時同人多勸其來滬設分局、俾更展所長、醫生亦樂從衆意、遂留其長公郎權理澳門醫業、與次郎郁才君來申、在北四川路七號洋房(近西武昌路口卽華商總會舊址)開業、定名爲父子牙科醫局、其內部規模宏大、陳設精潔、所用器具、俱歐美最新式者、治療診斷、概用電機、滬上人士得此美備之牙科醫局、眞不知增多少齒福也、爰書數語、以當介紹、
介紹人 郭樂 郭標 勞敬修 陳輔臣 何萼川 陳漢明 誠靜怡 陳炳謙 章滌泉 劉錫基 馬祖星 周仲彝 鄺富灼 黃澤生 謹啓

宏安地產股份有限公司公告各股東

啓者茲經本公司董事會議決於民國十一年四月念四日星期一下午二句鐘在總事務所召集第二次股東常會屆時務請各股東蒞會除已按照股東住址錄直接寄發同樣之公告外特登申新二報此佈
中華民國十一年四月十四日 董事會書記程人傑啓 B2584

科學新法專門根治 花柳病 梅毒 白濁 橫痃

斷根注射眞正德製獅牌六〇六 九一四 祇收藥本 老手注射無痛無後患 伏毒有無血淸診斷 新淋新藥數日即愈 久淋用電熱機無痛根治 淋菌怕熱攝氏40度則死 故功能殺菌吸收浸潤之病巢恢復變性尿道 瘋癱X光照消 腎虧 遺精早洩新藥無痛注射 痔瘡 新藥內痔外痔脫肛無痛根治

肺病

肺癆咳喘咯血特效藥發明 末久嗽院應用最奏效 極速病在危急尤可救治 老靶子路中和醫院 副院長留日醫學士虞煥章 院長留日醫學士虞煥安 戊B1479

浙江興業銀行續收二期股本通告

本銀行經股東會議決續收二期股本自陽曆三月起至四月底止爲本行送達收股通知書及股東答復掛號之期自陽曆五月一日起至六月底止爲股東繳股之期特此公告
董事會啓 2451乙

聚興誠銀行廣告

本行於[illegible]政府註冊在案已收足資本一百萬元公債金三十萬餘圓專理各路匯兌暨定期活期存欵抵押貼現放欵買賣生金銀交換各種有價証券及一切銀行業務如蒙委託極誠歡迎所有匯費存息佣金無不額外克己用副賜顧諸君之雅意也除本國各商埠均有代理機關外茲將本行住定地址開列於下
重慶總行 成都分行 萬縣分行 宜昌分行 上海分行(住河南路漢口路門牌四二六號 電話總理室二二五二 營業部四三七五)
漢口分行 天津分行(住法租界中間十九號) 北京分行(住煤市街鐵樹洋房) 沙市分行(住巡司街)

能預防傷風咳嗽 粹華杏仁精 肺癆等傳染病

近日氣候不正。寒煖失常。起居不愼。卽患傷風咳嗽。若不速治。卽成肺癆之初步。然圖治於已病。尙不若預防於事先。粹華杏仁精。制止傷風咳嗽。有特殊之功能。緣不良之空氣中。含有無量數之肺癆菌。一旦吸入喉管。卽成喉癢傷風咳嗽等症。惟粹華杏仁精之力非常宏大。故無論居家旅行之衛生家。均宜常備粹華杏仁精日服五滴或十滴。則傷風咳嗽等症可以不作。卽如遇赴宴會及公衆人多之處。亦宜預服粹華杏仁精。庶能抵禦此等病菌之侵入。至若飲食之前。如服粹華杏仁精能疏通大便。排洩腸胃積垢。使血液淸潔。能保不發生此等傳染症。或旅行時將粹華杏仁精灑在手帕數滴。遇汚濁之氣。將帕掩鼻。亦能免毒菌之侵犯。如家庭人衆空氣不潔。欲預防傳染。可將粹華杏仁精貯于磁皿內蒸發之。使其蒸氣迷漫室內。能將空中黴菌。消滅無形。如已被染傷風咳嗽者。請速服粹華杏仁精十滴隔四小時服一次。服法用開水一杯。滴入十滴。或以白糖少許和入飲之。卽可痊愈。若發寒熱。間服本廠所製。外感傷風咳嗽水。半瓶。此水有疎散寒熱之功。立能保君恢復健康也。每瓶四角。外埠函購原班回件郵票代價九五折算如欲經售請函總發行所接洽 B403
粹華製藥廠謹啓
總發行所 上海英大馬路親仁里口一六 分發行所 上海小東門南中華路五七號

化痰潤肺止咳 粹華杏仁精
總發行所 上海英大馬路親仁里口P六一號 分發行所 上海小東門南中華路五七號
經售處列后 ▲上海▼ 五洲藥房 太和藥房 伯庸藥房 ▲蘇州▼ 太和藥房 中英藥房 ▲阜甯▼ 中外藥房 ▲常州▼ 良濟藥房 ▲無錫▼ 晋會豐號 每瓶四角 寄費外加 函購即寄 郵票九五

耀華照像館
放大拍照〇永不退色〇價廉物美〇 開會團體〇承蒙賜顧〇無不歡迎〇
上海大馬路西首郵政局 乙B2591

順風牌元寶牌頂上各種絲襪廉價批發
上海南京路十九號 電話中央二〇六四 競新公司經理 甲B2198

請看 跑馬
本公司出租五人座新式汽車 江灣每人一元 龍華來回五元單繳三元半 吳淞來回四元單繳二元半 平時日夜出租每小時四元 白克路第十二號 電話中央二〇二 上海汽車公司

大減價 呢絨洋貨 期限祇三禮拜 日起三月十六
萬源祥號 英大馬路東 棋盤街三茅閣橋
本號開設棋盤街三茅閣橋歷近二十載自去年因房屋不敷將批發處移至大馬路支號源祥內棋盤街改爲分號專營現批門莊今將歷年存積各貨賤賣並新到德國大宗直貢呢
萬成永 毛線呢等照批開剪 各界光顧定信廣告不謬也 英大馬路萬成永批發處白

秦山森醫生通告
近因法租界診所不暇兼顧本月起歸英租界三馬路新會樂里一處應診●門診上午十時至下午四時●出診下午四時至八時●急症隨邀隨到●診例門診一元●出診五元逾時加倍●電話中央五八八二 B2568乙

上海新北門內舊校場 萬源昌珠鑽號
九折無二 色退回換 只此一家 並無分出 兼收精元珠

廸精
自來精一名大力媧皇補〇腰膝痛久濁夜尿精滑〇腎虧男女先後天虛均奇效〇廣州黃灼生藥房特製四元加料二元試服一元上海經理先施永安南京中央常熟數秦無錫申報館 B2082乙

◉縣議會之恢復聲

▲川沙灌雲兩縣

川沙縣議會議長陸炳麟、包志澄、昨復上海縣議事會副議長李右之函云、江蘇縣議員聯合會、於民國五年成立於上海、至六年請願無效、暫行停頓、今者自治復活、亟應繼續前會、以資討論、茲假上海英租界福州路新清和一衖達誠礦務公司為江蘇縣議員聯合會事務所、敬請貴縣推舉代表到滬接洽、無任盼禱等因、准此、用特修函、公推吳敬仲為全縣代表、到會接洽、以利進行、至紉公誼、又灌雲縣議會副議長孫藹代電云、讀悉大示、擬賡續江蘇縣議員聯合會、已假定達成礦煤公司為事務所、敝縣同人、一致贊成、俟推定代表、立即赴會、以資就近接洽、謹先電聞、至縣議事會恢復、根據省會、已有先例可循、應即聯合各公團、一致力爭、以維法案、除分電省長請求外、並希轉電各縣、協力進行、是所至禱云云、

◉旅滬閩同鄉為廈聲不平

聯合通信社云、廈門聲報、前因觸犯當地官廳、致該報記者楊恩谷、被拘判押一年六月等情、已迭誌前報、茲悉本埠旅滬閩同鄉會、近以閩人翁吉雲、刻自廈門演講畢來滬、特函請翁吉雲訂定日期、在該同鄉會開會報告眞相、以資對付云、

◉新聞記者聯歡會之演講宴

▲陶益爾君講新聞學 ▲戚秀甫君講養蜂學

上海新聞記者聯歡會、於昨日上午十二時、假赫德路新閘路口簡照南君花園、開聚餐會、並請前大陸報現任星報主筆陶益爾君與養蜂專家戚秀甫君演講、到者除聯歡會會員三十餘人外、有來賓陶戚二君與王大章君・譚雪芬女士・謝福生夫人等十餘人、豫由園主請李鐵遂・劉豁公・鄭健廬・許壽萱・鄭洛夫君等、相助招待、借導衆賓遊覽園中勝處、另飭人在園門懸掛國徽、並在花園中四面廳佈置座位、遍懸萬國旗幟、兼備茗點菓品之屬、一時半、齊集客廳叙餐、宴次、由謝福生君起立致詞、謂今日為修改章程後第一次聚餐、又值天朗氣清、園林幽勝、頗可為一佳妙之紀念、遂先介紹會中預先公請之女青年會譚雪芬女士鋼琴獨奏、譚女士奏琴兩闋、得心應手、極為優美、闔座鼓掌、次由陶益爾君演說、演題為「個人對於新聞之經驗」謝福生君翻譯、嚴諤聲張演叔二君紀錄、略謂鄙人曾憶數月以前、本埠忽得南寧來電、謂孫逸仙夫人在桂林為盜刼去、此新聞即由美國通信社電達紐約、於是紐約五十餘家報紙、皆披露之、嗣後始知此事非確、當時發表此新聞者、實含有政治作用、為新聞宣傳家之一種手段也、又如歐戰停止前四日、在美國已得到休戰電報、歐戰停止、在十一月十一號、而美國於前四日、即得休戰之電、則其非確又可知、綜觀以上兩事、吾人即知新聞首重眞確、新聞記者最應防止者、即為宣傳不正當之新聞、個人或某機關有此種新聞之宣傳、則個人或某機關、亦必受其影響、即登載此項不正當新聞之報館、有時為人告發、受賠償名譽損失之判斷、因而經濟上大受損失、亦意中事也、故鄙人以為新聞記者第一所應注意之事、即在「眞確」、美國大新聞家之言曰、「新聞貴先得、惟須確實者、」蓋「先得」果為新聞家所最重要之事、然得之而非確者、毋寧遲也、「眞確」兩字、非特為新聞記者道德上之關係、其實事業之前途亦與有關、新聞記者果欲發展其事業、誠非力求「眞確」不可也、去年北巖爵士來華時、曾為鄙人言曰、新聞記者首應「眞確」、次貴「有進取精神」、兼此二者、自不難於新聞事業上有所建樹、其次則應「有恒心」及「設法推廣新聞之來源、」苟於上諸端、加以研究、而力行之、必可成為一良好之新聞記者、而為社會所信仰・所尊重也、良好之新聞記者、苟不願終其身於新聞事業、則必於最短期間、立可獲得其幻想中所欲就之事業、因新聞記者而能達到良好之資格、則他事將無不可為矣、杜威博士之言曰、「中國最重要者、即在能造就男女在思想或品格上之獨立之精神、」此種精神、將何以表現之、則新聞記者之紀載詳確是也、故簡言之、新聞記者能忠於其職務、結果即可以救國而有餘、吾知諸君必以斯言為然也云云、次由芬區君代表全體會員致答詞、並請南洋兄弟烟草公司李鐵遂君奏西班牙五絃琴、並發為歌唱、極饒韻趣、衆鼓掌、次請養蜂專家戚秀甫君演講、戚君現養蜂事業上研究實行十餘年、頗有心得、其演講四時養蜂之情形、極耐多味、略謂養蜂所最應注意者為冬季、蓋冬季之時、一應防缺糧、二應防受冷、缺糧可以蜜補救、防冷則可使蜜蜂微動生熱、以為救濟、養蜂當用心不用手、即心宜常注意、而手則不宜觸動之謂也、至二三月時、蜂漸發達生子、分蜂收蜜之法、極宜改革中法之勤手硬移、用中法營養、僅能得蜜三五十斤、若改用西法、柔法移之、可得蜜約三百斤也、夏季則宜使其透風而不熱、秋間亦有舉行分蜂者、惟與春間之分蜂、性質有不同耳云云、衆大鼓掌、謝福生君致詞道謝簡照南君假園等之盛意、李鐵遂君亦致謝詞相答、聚餐畢、復至花園攝影、並開會討論下届聚餐事宜、議決由庶務幹事擔任、又、南洋兄弟烟草公司分贈新製白熊牌香烟、每人兩盒、至三時半、始散、

◉慈善團覆縣教育會函

▲陳述議遷同仁輔元堂義塚之經過

上海慈善團、為中法學校、推廣校舍、商讓同仁輔元堂塚地一事、昨復上海縣教育會公函云、敬復者、接奉台函、誦悉一是、查此事於上年夏間、法公董局因中法學校擬欲推廣校舍、商讓同仁輔元堂地產及該校毘連之塚地一小部分、由敝團公同商允、以除去塚地之外、酌量調換、乃法公董局計畫、終不免涉及塚地、當托華董屢往接洽、一味固執、迄未解决、最後託哈華托具函為問、尚未得復、今於三月三十一日、由沈縣長邀集敝團各會董磋商、並函示應准遷塚換地理由、開會主席、當經各董在署會議、簽名表决、此經過之實在情形也、辱承函詢、合特奉復、附中法學校推廣校舍商換上海慈善團地產記略、

民國十年六月、接奉法工部局函、中法學堂、欲推廣校舍、尚就中國青年、現有地位、不敷應用、要求本堂將毘連該校一百八十二號之地產、以相宜條件讓與、 六月二十日、開董事會、公決該地因本團日後另有要用、未便出讓、婉詞復之、 六月二十一日、函復該地內有一部分多年義塚、自應保存、餘地分別租出、期滿後另有要用、 六月二十四日、法局來函、繼續要求、並謂義塚可以無慮、將來無論遷移、或另覓一地、公董局應盡力協助、該地租戶拆讓房屋、亦可酌償損失、 七月十九日、開董事會、公决該地將來本團另有要用、未便出讓、即行函復、 七月二十日、照案函復、 八月三日、法局來函、謂商讓者、係一百八十三號地之一小部分、並非全地、 九月十九日、開董事會、公决本團慈善業產、本屬未便商讓、而中法學堂為推廣校舍、本團亦願贊成、但雙方兼顧、未有善法、公議請由陸崧侯陸伯鴻兩先生、與法公董局磋商兩全之策、惟義塚地斷不能遷動、 九月二十日、致函崧侯伯鴻先生、請與法局磋商、 十一月三日、法局來函、交來中法學堂原有校舍圖樣、及所擬擴充校舍圖樣、 願將法產公館馬路西北角之敏體尼蔭路地一方、連同所造房屋調換、又寗波路上築直路線、劃去路地一方、當償還地價、 十一月二十七日、開董事會、公決由本團繪圖、將可以讓出之公產、詳細指明、函復法工部局總董、酌量調換、總以無礙義塚為標準、一面仍請崧侯伯鴻兩先生與法工部局接洽、 十二月一日、復法局函、除塚地外、通融酌換、送去地圖、陸伯鴻先生交來法局所繪調地圖樣、學堂需用之地、向南一方、有東西兩角伸出之處、與本團原劃路線、略有不符、 十一年一月十二日、開董事會、閱看法局來圖、公決先推議董二人、會同履看、如無大碍、可以照允、推定姚子讓賈季英兩先生、於十六日履看、 一月十九日、姚賈兩先生復函、該地業經會同履看、按照所開尺寸、雖已逼近塚地、尚可不至礙及、 一月二十日、致函崧侯伯鴻兩先生、即照法公董局最近圖樣、彼此調地、請為轉復、嗣准伯鴻先生知照、謂法局已允塚地不遷、惟地面須鋪種青草、庶不碍目、當以修治塚地、事屬可行、惟沿塚地北面、應由本團加砌矮垣、或築鐵欄、以清界限為答、 一月二十五日、陸伯鴻先生交來法公董函、（係致華董）及圖樣三紙、一為中法學校調與本團之地圖、一為中法學校劃用本團地產之地圖、一為寗波路築直路線劃去路地一條之圖、察閱學堂劃用本團地產之一圖、其界綫仍連塚地在內、顯與前議不符、當向伯鴻先生申說、請交法局更正、方可進行、函圖仍交還、嗣准伯鴻先生面復云、法局總董允不遷塚、而地面上須任學生休息時散步行走、不得阻斷、詞意堅决、事在必行、當議再開臨時會公决、經理等查此項地產、原係英商哈華托掛號道契、爰將此事面詢、應有何種辦法、據答當為函詢法局、俟復到核辦、 三月八日、開臨時會、經理報告最近經過情形、公决俟哈華托得復知照到團、再行開議、 三月三十一日、沈縣長柬邀董事會各董及正副經理到署、以准法工部局總董、函請轉商本團、調換塚地、為推廣中法學校操場之用等因、並由縣函示理由、內開、中法學校推廣校舍操場、為注重教育起見、且係華人子弟、應互相協助、查所商調換之地、為慈善團本身計、尚屬有益、慈善事業、養生重於送死、而教育尤重於養、自應妥議調換、即請交董事會决議、應否自動將該項義塚完全遷去、抑僅遷一部交換地、迅為議决見復等因、是日各董已集縣署、即在署開議、請由縣長主席、會議結果、多數贊成全部遷移、並提議附加條件四條、㊀法工部局調換與慈善團之地、以後不得再劃入馬路、㊁華董得隨時視察中法學堂之教育狀况、㊂義塚歸慈善團自行辦理、由法局償還遷費、㊃慈善團未滿期之出租地、拆除房屋、由法局自行直接辦理、並查照來函、酌償損失、以上各條、全體通過、除復縣公署外、仍請華董與法局接洽、

◉奉賢官紳籌賑之近訊

奉邑春賑、除東一鄉以自募捐款業已散放外、昨籌賑會開會、由賴縣長主席、稽核場境飢民口數、竟近二萬、議決第一批查照民五年春賑辦法、極貧大口、每六百文、小口半之、次貧大口每三百文、小口又半之、定於三月底散放、又以縣境貼糶戶多欵少、故於江浙皖義振會撥欵二千元、內劃撥一千元、為內圖貼糶之用、惟第二批振欵尚無着落、非竭力籌募、恐不能如期散放云、

◉張君勱在美專講演紀

▲題為美術上之三大主義

昨日三時、上海美術專門學校、請張君勱君講演、題為「美術上之三大主義、」先由校長劉海粟介紹、即由張君登壇演講、其詞甚長、節錄如下、 大略述精神作用、分智・情・意・三者、研究一切科學及哲學、是根於智、翙造美術、是基於情、美之感情、有啓於自然者、有發於人造之美術品者、但自然界傳達感情、是自然界之自身、於人工無與、美術品乃由人造者、因此可得美術家與美術品之定義、蓋美術家者、本其深邃感情、製作品物、即藉此品物、傳達其情、美術品者、乃成於作者之情感、即傳作者之情感於他人者、美術細別之有繪畫雕刻等、是由視而引起美感者、音樂、是由聞而引起美情者、是類美術、表現感情、自來有三主義、一自然主義、二理想主義、三外現主義、自然主義、注重寫物之情態、即自然之情態、著之永久、其後有略加主觀想像力於其中者、如人首馬身附翼天女等像、理想主義、則與自然主義恰相反、注重寫普徧的形式美、而所謂普徧的形式美者、完全根於作者之理想、希臘及文藝復興時代之雕刻、即此主義之代表作品、外現主義、又與理想主義不同、唯理想主義、因寫物之普徧形式、而變物之本來面目、外現主義、因專寫物之特殊處、而變物之本來面目則同、外現主義、在歐洲各國現盛行云、總之理想主義、寫物之普徧形式、而略其特殊處、其弊在單調單形、而流於呆板、自然主義、注重寫瞬間所見之特殊形狀、其弊在役於自然、而忘自我、外現主義、注意表現心之所感、其弊在全遺物之現實相、取一切形相具體的表現、吾人一切心作用、其庶幾近於道乎、講畢、掌聲雷動、末由劉校長略為申引、散會時、已鳴鐘五下矣、

◉小學教職員研究會開會紀

▲研究設計教學之實施法

上海各小學校教職員、於昨日上午、齊集尚文路勸學所、開分科研究會、與會者有南北縣市鄉公私立小學校二十五校校長教職員等七十九人、十時開會、由勸學所長李頌唐主席、發表提議研究問題畢、介紹吳研因君出席演講設計教學法、即由吳君舉例說明設計教學與非設計教學之優劣比較、並說明設計教學之種類及其效果、次由吳君介紹沈伯英君出席、報告前在蘇州一師附屬小學時、對於設計教學實施之概况、 經沈君報告畢、即由列席諸君討論實施設計教學問題、咸謂按近今教育、先進國對於小學實施設計教學法、教材教法、純取活動的、準兒童心理發達之程序、取社會環境接觸之事物、因勢利導、以發展其固有之本能、學者既饒興味、教育亦無扞格、法良意美、無逾於此、現在吾國試用其法者、漸見成績、宜指定各省區師範學校、將設計教學法加以研究、並由師範附屬小學及城市規模較大之小學、先行實施、作為模範、俾資仿效、庶教學良法、可逐漸推及全國、復經列席教職員先後發表討論教學方法、及啓發兒童之智識問題、互相研究、迨研究畢、已逾午時、遂退席散會、

◉昌興郵船載來之大條銀

前日星期六、昌興輪船公司之某郵船、由歐美來滬、載有大通銀行之大條銀二百二十一條、因在封關期內、須於星期二方可提岸入庫、

◉昨日之金融市況

昨日上午、銀幣市價、又漲為七錢二分七釐、下午又高六二五、為七錢二分七釐六二五、較上日大一釐三毫七五、聞係時事風聲甚緊、有人收藏現洋之故、三月底期洋、上午七錢二分七釐二五、午後七錢二分八釐、與前日同、四月半期、午前七錢二分八釐二五、午後七錢二分九釐二五、大一釐五、三月底期洋、為期已近、交易不多、四月半繭汛當令、各絲廠家有買進之勢、洋釐恐將續高、

銀拆、上午一錢、下午九分、銀根仍鬆、 各銀行今日封關、星期二開業云、

◉五金業最近之概況

五金業中所營之小羊皮、係供各紗廠中所用者、現滬地存貨雖不多、而市面因匯率漸長、水腳減跌、故此次小羊皮市價亦小、如怡和之三猫牌、前由大生紗廠買進每打元四十兩後、現少成交、前日由某公司裝到五百餘打、係二十二吋至二十六吋花旗貨、此貨定價劃算成本、合申元三十八九兩、現已存放洋棧中、按之近日申地市面、尚須吃虧也、

歐戰時代、鐵價飛漲數倍、蓋因各國軍用需要、皆盡力購存、以備製械、現在步步跌落、英日等國、已將所存售出、尤以日本為多數、當時之奇漲、先緣承接俄國造船之需、後俄國戰事不振、取銷造船之約、存鐵已漸售去、茲先令後勢看長、各國工人回復、入廠工作者、人浮於事、因此罷工加資、不能有効、各工廠非惟不加、反有減短之意、一般五金之鋼鐵等貨、皆有看賤之機會云、

◉一星期米市之調查

滬地米價、此一星期來、逐見平落、頂高廠機白米、最大開至十二元六角、現每石小去五六角、中次之米及航船米等、亦跌去數角、調查南市一隅、此一星期間、浦江中共到米船一百六十餘號、內南幫之蘇同青角松江黎里帆帆等米、居十之六七、北幫常錫一帶之米十之三四、各船戶之赴王港涇等處進香者、已肯畢舉、故紛紛裝米來申、到貨因而湧旺、市上銷路、則頗呆滯、各米店於此下山之勢、皆觀望不敢多進、祗供門市銷數、行家放賬、取締甚緊、故更見冷淡、米客方面、竟有前五六日所到之米船、尚未售去、內地行家來信催賣、將價跌小、尚無受主、觀此情形、市價一時難以轉高也、

白元（即糯米）値此立夏節將屆、本外埠各作坊辦去製酒釀者甚多、而到貨頗少、逐日所到之數、不敷應銷、長江蕪湖等之客糯接濟、市價不致昂貴、不過漲起三四角、現開至十二元之譜、市價必須過端節後、方能鬆動云、

◉棉紗交易之近訊

棉紗、本星期內、絕無正式市價、 標準紗為一般空頭者預定方針、乘時勢不靖、 客帮於封關時期內出門游覽、即極力壓小、是以遠期者每包須跌小十兩之譜、近期亦跌七八兩、本紗之二十支及十六支之缺貨者、尚能不為所動、其餘亦受影響、日商洋行之見機者、乘此收進日紗不少、故星期六以來、有貨者皆不願出脫、 客帮欲買者亦束手觀望、是以昨日之星期、客帮大包、 完全未有成交、亦前所未有、公會上小包、內地客帮反見活動、買成有一百餘包、故預測今日封關、交易仍不能暢旺也、

◉本星期進口之印日紗

本星期印紗無進口、日紗輸入計三千六百二十二擔、自元月迄今、進口總數、計印紗七千七百二十擔、 日紗二萬一千零七十擔、本週中計運往寗波日紗六十擔、南京印紗一百八十三擔、日紗六十四擔、 蕪湖日紗十六擔、漢口日紗一千一百零四擔、 宜昌重慶日紗一百五十七擔、高州日紗一百二十擔、天津日紗十二擔、 溫州日紗三十五擔、香港印紗三百六十擔、日紗一千三百六十六擔、本地印紗四百五十擔、日紗一百五十擔、 其餘別處日紗十五擔、本週止、本埠計存印紗四千六百零九擔、日紗二萬一千五百四十八擔云、

▲尚有本埠新聞等轉入後頁

※雜評二※

◉不可思議

（無用）

今之政府為不可思議之政府也以致釀成如此不可思議之時局政府不可思議而人民果有遠到之眼光強毅之實力居心坦白處事大公未嘗不可揭破政府之迷夢而厝國於磐石之安無如人民昏昏焉昧昧焉黨同伐異入主出奴末世之政客好濟私利之作用結合愈多糾紛愈甚故凡為國民者宜超然立於各種黨派以外某種主張而是焉吾亟予以同情之表示某種行動而非焉吾亟予以嚴厲之抗爭斯正者得助而不正者失助天下禍變亦得因以減少若人各一心心各一理甲傾於某方者言論行動無不惟某方之利害是視乙傾於又一方者言論行動無不惟又一方之利害是視緣此根本上不同之點而愈演愈奇愈奇愈幻馴至不可思議之事日出而未有已試察時局危若纍卵人民不早覺悟終必負助長野心家擾亂之責而已且捲入其漩渦易曰履霜堅冰至今霜見矣人民於此其聯絡一氣捐棄猜嫌正告當道之息爭乎抑是丹非素左袒一方或沈靜凝默兩置不問乎不可思議之時局吾亦以不可思議之手段應之乎抑持磊落光明之態度以與不可思議之當局相周旋乎其幾至微所關甚大人民其熟審之

同德醫學雜誌社新印再版

改良第一集

家用醫書

已出版

此書專論家常習見之病及其療治之法與衛生之方文筆淺顯盡人能讀全書十萬言共訂一厚冊有圖五十餘幅售大洋六角外埠函購外加寄費三分可用郵票代價不折不扣

此書初版五千部不及一月悉已售罄謬蒙社會愛讀如此之盛殊非始料所及再版益加改良內有康南海王正廷二先生序康南海先生序云『全國僻鄉人人藏此書依方用之即可無醫而救疾其方便施濟功莫大焉舉國人宜家置一編也』王正廷先生序云『願全國家置一編並擇購應用之藥以備不時之需於是乎除大病須就醫外一切之病莫不可自取是書對症而治之』此書價值略可想見再版一萬部尚恐不敷支配購者請從速

總發行所 上海大通路五百零一號 同德醫學雜誌社

寄售處 中華書局 泰東書局 公民書局 中英藥房 及本外埠各大書坊

再本社所出『同德醫學』醫學雜誌專門介紹最新醫學及灌輸衛生常識久為社會歡迎現已出至三卷四期每月一冊每冊二角五分各省書局皆有寄售

※本埠新聞二※

◉本星期成交之紗數

本星期來、紗市成交之數、較上週見減、印紗存底稀少、到貨又寂、是以成交極少、本週中售開者、仍青島幫辦去十支紗三十五包、價一百二十五兩、餘無交易、本紗成交、九三千九百包、計十支五百包、十二支六百包、十六支二千三百包、二十支五百包、均係五六月期貨、日紗上海紗廠售開十六支雙虎牌一百包、價一百四十七兩、小包紗通崇海幫有交易、本週中售出三千一百包云

◉各團體會議新天輪保銀問題

▲議決函英商會請主持公道 ▲並推代表向保泰交涉

華商維持會因接潮州會館潮州糖雜貨聯合會來函、略謂、敝幫聚大等號、去春代汕頭英發等號租新天輪船、由蕪湖運米往汕、詎至南澳海道沉沒、該米貨係上海英商保泰公司保險銀八萬九千餘兩、該公司藉詞不賠、交涉數月無效、乞貴會鼎力援助、邀集各團體開會討論、以維商業而彰公道等情、該維持會特於昨日下午二時、邀集各團體代表、假公共租界老靶子路粵僑商業聯合會開會、討論對付方法、各團體代表之赴會者、爲粵僑商業聯合會陳炳謙梁綸卿何萼麟朱允秋張淑銘謝卓峯、廣肇公所湯節之、潮州會館李少庚、潮州糖雜貨聯合會李壁初、大埔同鄉會楊虎臣楊惠廬、廣安堂彭桂航、慎安堂何覲林、慎守堂黃式如何少莊、裕安堂陳禮庭、仁穀堂米業公所張樂君葉惠鈞等、計共數十人、由副會長葉惠鈞主席、宣布開會理由、將潮州會館等來函宣讀畢、次將會員許奏雲所提出之意見書一通宣讀、其書中大意、係據浦東爛泥渡保源棧失火一案爲比例、固結團體、一致交涉、不達目的不止、遂由衆會員各抒所見、互相討論、僉謂聚大等租用新天輪之始、曾向保泰詢該船可保若干、因該船係天津所造、當由保泰向天津總行詢問、據稱保足至十三萬兩、有保泰復聚大號函可憑、聚大始將該船租定裝貨、今因出險、保泰忽藉口新天係屬木殼、裝貨太多、難禦風浪、以致沉沒、不肯照賠、前後言語矛盾、顯係有意圖賴、商幫萬難承認、磋商之餘、遂提出兩項辦法、㈠總商會對於此事、昨已致函旅滬英商會、請判曲直、本會亦宜援此辦法、致函英商會、要求主持公道、㈡公推代表先向保泰和平交涉、如無結果、再爲最後之主張、以上兩種方法、由葉主席先後付衆表決、當得全體一致贊成、並推定葉惠鈞湯節之陳炳謙歐鐵堂馮佐之五人爲代表、擔任交涉事宜、議畢散會、時已六句鐘矣、

◉華商電氣公司股東年會紀

華商電氣公司、昨日午後四時、開股東常年大會、到會股東共五萬五千二百三十股、公推莫子經爲議長、首由經理陸伯鴻報告辛酉年營業狀況、略謂、電車部份、乘客較前年增出三百二十八萬三千零四十五人、車資收入、以銅元計、增出八百四十六萬七千零十一枚、惟銅元合銀元、則虧耗至五萬三千三百五十餘元之多、各路雙軌、行將告竣、往來順捷、可無停頓、去年新添車輛四部、尚嫌其少、故去冬又向德國定購十餘輛、至電燈部份、前年所置一千六百基勞伏脫之交流電機、上年二月中、雖遭損壞、幸即修竣、但裝火表後、燈戶燈數、平時約點四萬餘盞、而年底新年、不下七萬盞、致一時電流不能供給、頗覺困難、幸上年所裝之三千五百基勞伏脫之機、現已裝竣、而近來又向德國訂購六千四百基勞伏脫之機、推平足云、次首席提議增加股本案、經到會股東全體決議、本公司因推廣營業、公決增加股本一百萬元、均由老股東按股照繳、分爲兩期、本年陰曆六月初一日起至六月末日止、爲前期繳股期限、明年陰曆六月初一日起至六月末日、爲後期繳股期限、次支配利息、照上屆修正章程辦理、衆無異議、次選舉董事監察人、公推朱少沂楊菊生爲檢票員、開匭唱名、至晚八時、尚未完畢、所有當選董事監察人名單、容再續錄、

◉大中華紗廠股東會紀

昨日(十六日)爲大中華紗廠第三屆股東會開會之期、廠址在吳淞蘊藻浜、是日由該廠預備專車、計到會股東約三百人、共八千一百餘權、午後二時振鈴、在該廠公事房開會、首先推定鮑咸昌君爲臨時主席、次由董事長聶雲台君報告本廠經過情形、略謂、本屆股東會、得在本廠公事房開會、而諸君到會又異常踴躍、鄙人引爲至幸、惟是本廠籌辦及今、二年有餘、茲試將經過情形分別報告、㈠廠基初定蘊藻浜、原由地價人工二者較上海楊樹浦一帶設廠爲廉、當時本廠基址購進、每畝去價平均不過三百五十兩、全廠占地一百五十畝、共價不過五六萬兩、近已漲至二千五百兩、照時價可值銀三十七萬餘兩㈡機器初購、英機三萬四千錠、後因英國罷工、交貨延期、適本公司廠屋竣工已久、爲急於開廠、并減省成本及開繳起見、又添購美機一萬一千錠、現本廠共有四萬五千錠、連電機廠及一切設備在內、平均扯價、每萬錠僅六十五萬兩、現今新廠訂購紗機及設備、每萬錠最少亦在七十萬兩以上、且有紗廠每萬錠貴至九十萬、一百萬或一百廿萬兩者㈢營業、本廠自去冬始開車一萬二千錠、近已開至二萬二千錠、屈指至今、約及三月、除開繳外、約盈餘五萬八千餘兩、尚有八千錠業已裝好試車、約下星期開足、再有一萬錠抵申、不日亦可裝齊、其餘五千錠、均已起運在途、預計陰曆五月以前、四萬五千錠、均可開齊、以現在花紗時價計算、除開繳外、每年約可盈餘九十餘萬兩、以上各項、如廠基紗機、雖照時價稍有利益、然尚顯而易見、此外尚有可樂觀者、即本廠在事各重要職員、如尹任先薛次莘汪孚禮劉錫祺諸君、均能潔己奉公、熱心從事、但本公司原定股額二百萬兩、據昨慎昌洋行技師核實估計、本公司資產、照時價應值三百餘萬兩等語、次由監察人鮑咸亭報告上年賬略、通過、次投票選舉董事及監察人、次討論董事會、提議修改章程第七條及第五章、均通過、次討論增股及募債案、議決股本增至三百萬兩、並予董事會以募集公司債或借整欵之權、再次攝影選舉、開票之結果、計董事七人、聶雲台得五千九百零五權、聶慎餘四千五百五十七權、尹任先四千四百九十二權、蕭管臣三千七百三十九權、鮑咸昌三千六百九十四權、當選、次多數盛竹書任筱珊施蘋臣、又監察人以盛竹書俞壽丞二君當選、散會已七時矣、

◉大中華紡織廠開幕紀(續)

(七)電機、一、本公司發電機、共有兩架、一爲德製、一爲英製、各有一千啓羅瓦特、皆爲臥輪發電機共可供七萬錠之用、開機以來、運轉極佳、亦不覺動發響、鍋爐爲英國拔卜考克自動加煤式、共四只、因煤炭燒透、烟突無烟、而煤渣色白、故能用煤省而效率高、二、修機廠共有車床鉋床銑床鑽床鋸床等、共十餘架、皆英國最精製品、廠內機件、如有損壞、概由此處修理、或添置備件、亦由此處製造、(八)工帳房、工人每日進門、先將工摺交於門房、由工帳房派人莅場監察收集、待工人憑銅牌入廠後、各處監工員登記工單、報告工帳房、工帳房即憑記工單、在工摺上蓋印、同時記入總表、用以存底、全工或半工、各有圖記、蓋印完畢、分別至廠內各部、由監工員按名發給工人、每至半月終、統計一次、將工數及工資數、照總表結算清楚、送總理處稽核員核過簽字後、方可填入工摺、並將填就之一頁撕下、交由各處監工員、轉發工人、至發工日期、各工帳員、將各工人工資、預先分別置木匣內、分赴各處、工人即憑此紙、作爲支單、向工帳員支欵、故一廠數千工人、可同時於數小時內、一律發完、手續既可清楚、工人亦不致荒廢工作時間、每期發完後、即將各處工資數目、填入全廠工資總表、報告總理處存核、各科工人之工資、均有一定工資表、先由各處監工員擬定、次由技師核准、工帳房即憑此結算、廠內如有新添工人、概由各科技師考核、將工人號數及職務填入請給銅牌、工摺知單、並經技師簽字、送工帳房照數發給、如有開除工人、亦由各科技師填寫請給工資單、然後發錢出廠、(九)「什物棧」、一、佈置、廠內所用物料、名目繁多、故存儲方法、必求極易於領取與檢查、遂分門別類、標題列表、或架或櫃、依次排列、計分五類、(甲)機件、(乙)機料、內有(一)機器附件、(二)工具、(三)電料、(四)原料、(五)雜件、(丙)器皿、(丁)建築、(戊)雜物、其存儲之次序、即據此分類佈置之、二、簿據、本棧簿據、一概仿用新式、每日收入物料、登記於逐日收進什物簿、同時報告總理處、領出則登記於物料收支表、極便檢查、每月及年終、並造有收支總報告、至收貨時、則按照本公司備辦物料知單檢收、發貨則憑取物知單照發、各種知單、每頁僅記一種名稱、蓋便於分類計算開繳也、茲將兩種重要知單略述如後、甲、取物知單、一、各處需用物料時、將本處取物知單、填寫三張、第一第二兩張、交與什物棧憑單取物、第三張存根備查、其在什物棧之兩張、其一留底、其一交會計處計算開繳、二、如領而無現貨時、將該領條註銷、俟貨到時、再行填單補取、如所領不足、須當時改正、以便日後核對、乙、備辦物件知單、一、廠內如欲購買物料、須先填寫備辦物料知單、至什物棧、再由什物棧填寫四張、一張留底、三張交採辦員、採辦員即將此三張、送總理處簽字核准後、方可赴行家購買、如已成交、即將二張交行家存執、一張由採辦員留底、二、行家交貨時、須將此二張知單、連貨送至什物棧、俟驗收無誤、由什物棧蓋章、並留一張、作爲發票行家取回、一張作爲總理單、至結算貨價時、行棧即憑此單收欵、(十)「應務」、應務爲總理處之一部份、專理全廠雜務、凡工人膳宿、職員膳宿、以及醫室、長工、廠巡、茶房等、均隸焉、茲分類述之於後、一、工房、本公司備有工房六十六幢、專爲本廠工人住宿、男女分別居住、各科如有新添工人而願寄宿者、須由各科預先通知、驗看銅牌後、分別發給租約、以定鋪位、房租每月結算一次、每人取費五角、二、飯票、本公司備有男工飯廳、可容四百人、僱有廚司、承包飯食、工人如願寄食者、概由應務處發給飯票、吃飯一次、蓋一印章、俟每期發給工資時、憑單結算、另有女工飯廳、刻正在籌畫建築中、三、醫室、本公司本有設立職工醫院之計畫、今以籌設不及、故暫設醫室一處、請醫生一人主持之、凡工人因工得病或染時疫者、可由各科通知就診、職員亦然、所有醫藥費、概由本公司擔任、(十一)俱樂部、本公司以職員工人終日勤勞、不得不有康健之身體、與活潑之精神、故組織職員俱樂部、內分游藝、書報、運動三門、運動則有足球・籃球・網球・隊球・手球・木馬・鐵槓・鞦韆等、書報則有閱書室、各種工商業雜誌書册・及各種報紙、尚屬粗備、游藝則於每一星期開會一次、職員工人多聚會一堂、如活動影戲・幻燈影片・時常開演・以啓發工人之智識、並以引起生活之興味、寞可勸於工作、(十二)紗牌、本公司紗牌、用大中華全國地圖爲紗牌、名爲「大中華牌」、蓋以引起閱者之國家觀念、(完)

◉寶山城外之白晝路刦案

寶山城南門拆造改寬後、汽車出入頗爲便利、昨日下午、該城門外距離半里許、發生客籍游民攔刦之案、緣有沈某者、身畔藏有銀洋出城、詎早被該游民等窺見、跟蹤至該處、由數人上前、假托售賣香烟爲由、硬摸與沈、沈見其形跡可疑、拒絕不受、詎該游民等即將沈囊內銀洋八元搶去、沈與之抗拒、互相毆打、有數匪伏在田間、一擁而至、沈寡不敵衆、一手傷骱、尚有未傷之手、將匪扭住、大聲呼救、附近閘警出而飛報警士到來、當將數匪捕獲、解縣訊究、尚有數人已被脫逃、該道地當要衝、馬路直達砲台灣車站、該匪膽敢白晝路刦行人、現由城董稟請縣長、請飭警士派出所、以資保護云、

◉華服少年攔刦珠飾

有住居馬立師長浜路之婦人老三、向在妓院爲大姐、近姘警長某、賃屋於斯、前晚七點餘鐘、老三裝飾既畢、擬應一品香某客之約、出門後、即有衣服華麗之少年四五人、跟蹤其後、老三以爲一班拆白黨、不疑爲盜匪也、迨至英法交界長浜路冷僻之處、少年突出手槍攔住、將老三手上所御珠戒二只、珠圈把耳等搶去、及至巡捕到來、已無從追拿、老三遂投捕房報請查緝、

◉九畝地捕獲兩盜

昨晨淞滬警察廳偵探、在九畝地附近拿獲盜匪趙小弟高阿二二犯、解送偵緝隊、由郝隊長提訊、據趙供去年九月初七日、有阿榮根富小無錫等多人、糾合小民、往龍華附近浦中搶刦不知姓名之航船、得洋三四百元、小民祇分得洋數十元、餘未犯過、阿榮等現不知何往、求有、高供是日小民雖則約合同往、但未上船行刦、時見趙手持兇刀、餘人亦執利刃、事後小民分文未得、至十二月某夜、小無錫等又在大馬路外灘搶刦船上、竊得洋布一百疋、適贓於某處、每疋得洋五元是實、郝隊長得供、判令押候錄供移送司法科訊辦、

◉綏遠副劵之大獎號碼

昨日、爲第十七次綏遠工振善後副劵開獎之期、在西門外方板橋共和影戲院內舉行、茲將開出之五大獎號碼及經銷各票號錄下、頭獎五千四百二十三號、本埠財運來、二獎二萬六千二百六十一號、本埠萬利源、三獎一萬一千一百五十一號、嘉興永最利、四獎二萬六千零三十六號、本埠大發祥、又四獎三萬六千五百八十六號、杭州大吉祥、五獎二萬一千七百八十二號、本埠大利元、又五獎二萬四千三百二十一號、漢口中華公司、

◉警廳招領男孩彭金龍

男孩彭金龍、年十三歲、清江人、上月二十七日上午十二點時、在一區三分所管轄地迷路、由崗警帶所、於二十九日轉送警廳、詰據供稱、有舅舅朱和尚、做蠟燭店生理、我來滬方五六日、有哥哥金鳳、做銅匠、我到後、住在舅舅家一夜、次日、哥哥來領我去住了一夜、雇黃包車送我到舅舅家去、該黃包車到了東門、將我放下、我認不得舅舅家、以致迷路云云、現由警廳將該孩發送新普育堂留養、一面印發傳單、招該孩親屬到廳具領、

◉張子卿之重婚訴

前日下午據婦人張瞿氏投地檢廳稟稱、松江人、今年二十四歲、於前憑媒嫁與治下會館碼頭、開設恒興米店之張子卿爲妻、茲查悉張尚有大婦住在店中、因此向論、反遭虐待、爲此來案請求提究、治其重婚之罪等語、奉論着靜候核辦、

◉大統路之火警

昨晚七時許、閘北大統路北段永福里益記織布廠、突兆焚如、一段救火會聞警、先以電話向某警局詢問地點、該局答以火在胡家木橋、該段救火汽車駛往察看、毫無影響、其時益記之火、已冒穿屋頂、而對門振華織布廠、亦同時起火、迨一段救火車往東折西、駛至保屋里口、會員于某入內勘查通水之處、適過街樓焚燬坍倒、于被壓傷甚重、當由會中人車送醫院救治、火至十時、經救得熄、共燒樓房三四十幢之多、

滬太長途汽車股份有限公司報告最近營業狀況(股東注意)

長途汽車事業我國方在萌芽組織合法公司築路通車本公司較先着手所有內部之組織營業之計劃初無一定之標準迨本年元旦上海大場之間試行通車三月十日車達羅店三月二十三日自上海至劉河全路七十二里完全通行並經呈報 交通部在案去年自組織起至年底止爲開辦時間尚未營業本年元旦起至全路通車前止係一部份之營業未可依據茲就最近四月一日起至十日止此十日內之營業狀況請一一爲 股東諸公述之(一)此十日內之乘客最多七百七十人最少三百九十三人平均每日五百八十四人(二)此十日內之票價收入最多四百四十八元一角二分五厘最少二百三十七元六角平均每日三百三十六元九角六分惟因公司預備之車遠不足以供現時之客故無論何站何時無不乘客擁擠有久待始得乘車者有久待不得廢然折回者有恐不得即時乘車改就他道者公司中人對於乘客向隅非常抱歉正赶添適宜車輛並裝設長途電話以資應付而免阻滯設備齊全尚須一二月預計此後之營業增出現在收入之半或竟增出現在收入之倍自在意中之開支方面就近來之實地經驗每日公司收入能達三百元則一切開支及股東官利均有着落此外能增出收入若干除增出開支十分之四外其十分之六即係開支及官利以外之餘利例如每日收入三百元外增收一百元爲四百元則增收之一百元內有餘利六十元是按月可有餘利一千八百元按年可有餘利二萬元零而每日收入五百元按年即有餘利四萬元每日收入六百元按年即有餘利六萬元均可類推雖將來決算未必一一吻合而要不相差過鉅目前收入已在三百元以上一俟車輛齊備消息靈通時刻準確信用照著之後其收入之陡增當能想象而得此堪爲股東諸公告慰者也但此僅就最近之目光言之耳此後寶山縣道之東西路(東達吳淞西達廣福)羅店達嘉定之支路劉河向西北延長之太倉縣道常熟縣道次第告成行旅者者將彙出此涂其時本公司之現象何如又証以近來交通便利後旅客增加之公例如鐵路如電車開辦一年內之收入幾何一年以外之收入幾何五年以外之收入幾何十年以外之收入幾何則本公司一年以內之收入與夫一年五年十年以外之收入亦可得其比例其時本公司之現象又何如 股東諸公不難閉目一思者也公司中人既受股東之委託自當運以精心持之毅力日就月將務底於成頃因股東多有以公司營業來詢者特就最近狀況與將來之希望佈諸報端以代函復而便周知維希

公鑒

乙2584

最先發行之咳藥 監製半夏

本廬監製半夏在滬上最先發行止咳化痰生津潤肺早爲各界所公認凡患咳嗽者不論新起久遠按單吞服立見效驗惟是宵小輩假冒甚多且有無恥之徒抄襲廣告以爲影戲者 賜顧諸君請認明天馬商標內有辨眞劵者方是的眞藥之眞僞有關生命千萬注意

上海盆湯弄寧波路口崔氏瓣香廬藥房啓

分設 長沙糧道街 福州總督署口 北京觀音寺街青雲閣樓下 天津北馬路獅子胡同忠成棧內 南京下關大馬路 杭州上保佑坊 奉天小長公署東首 安慶四牌樓西街 無錫北門江陰巷內 南昌楊家廠正街

乙1609

新通貿易公司廣告

本公司到有開鑛打鑽機一副應有附屬各件均全機上配有克力克司F一號鑽頭能鑿穴深一千尺對徑二寸半又有二十五馬力鍋爐全套裝拆靈便甚合各種工業及鑛山之用貴客欲知詳細情形請惠臨上海九江路二十二號敝公司是荷

上海新開新源理髮所

開設四川路寧波路口朝北洋房內有新式電汽髮寬大安樂倚子九位一切俱全淨潔衛生應待週到擇吉於三月十一日開張如蒙 諸君賜顧不勝優待 本主人告白 乙2039

錫金公所遷柩警告

本公所定章無論本幫外幫欠租至三年以上者一律代遷代葬現殯房內停柩充塞積欠逾期已久者爲數不少今經董事議決凡逾期之柩從登報日起在此一月以內不到本公所繳租者一律遷出代葬凡各柩屬毋得自誤特此謹告 乙2032

少蓮弟覽

店業近年虧欠自弟舊臘去滬不返債務經錢姑丈清理大旨已楚奈禍不單行又遭回祿福姪與一婢火傷而死家產蕩然矣吾弟一門食指孔多兄當此境況亦難兼顧然弟一人安能負重萬望吾弟勿存意氣同商善後兄斷不因禍被牽連與弟較量也 兪志勤 啓 乙2953

大陸銀行廣告

本行呈經財政部立案農商部註冊專營商業銀行一切業務

資本金收足二百萬元 公積金二十九萬一千一百二十三元三角四分

天津總行 法租界六號路 電報略號〇六六六
北京分行 西交民巷 電報略號〇〇〇六
上海分行 河南路天津路轉角廿八號 電報略號〇六六六
濟南分行 商埠二馬路 電報略號〇〇〇六
南京分行 下關鮮魚巷 城內綵霞街中正街 電報略號〇〇六〇
蘇州分行 閶門內西中市 電報略號〇〇〇六

國內各大都會商埠均有特約代理機關

上海分行電話營業室中央六四八二 一九七一 經理室中央一六九六
上海分行貨棧北蘇州路五十七號 電話北二二九二

乙2172

上海華孚銀行廣告

本行法定資本一百萬元呈經財政部核准農商部註冊專營活期存欵定期存欵活期放欵抵押放欵貼現放欵根單押匯各種儲蓄及一切銀行業務凡國內各大商埠均有特約代理利息匯水邀格克己各項手續力求簡便各界賜顧無任歡迎 總管理處駐杭州本行內

▲行址 上海南京路一五一號 電話中央二五〇二 電報掛號3163 杭州清河坊 北京施家胡同 湖州積善坊巷 乙2184

上海江南銀行廣告

本行專營商業及儲蓄銀行一切業務國內各埠均有特約代理機關所有存放各欵利息匯水卿金等格外克己手續力求簡便儲蓄自一元起出立存摺各種定期活期息價從優詳章函索即寄各界惠顧無任歡迎 董事長朱葆三 總理徐乾麟 經理夏履均 協理徐源鎔 行址甯波路三十五號興仁里口 電話營業室中央六九八八 經理室中央七〇〇〇 電報掛號三一三〇 營業時間每日上午九時至下午五時 星期日上午九時至下午二時 乙2042

香港華商銀行上海分行廣告

本銀行在港政府註冊資本港洋五百萬元設總行於香港車打道設分行於廣州西貢紐約等處今又設分行於上海專營國外匯兌兼辦理國內匯兌活期存欵定期存欵抵押放欵貼現跟單押匯零星儲蓄買賣生金銀以及一切業務凡中外各大商埠均有特約代理機關所有利息匯水概不格外克己如蒙賜顧無任歡迎 茲將各項存欵利率列後 三個月期五釐半 六個月期六釐半 十二個月期八釐 儲蓄存欵五釐 來往日息銀圓三釐規元四釐 短期隨時酌議

行址 電話中央六九八八 六八六七 電報掛號 CHUMERBANK 乙2822

肝胃氣痛丸 〇〇〇〇〇當時止痛 一瓶斷根

此丸藥性溫和男婦老幼咸宜安心止痛平肝健胃專治九種心肝胃氣……症諸君如患以上各症購服此丸立刻見效百試百驗輕者一瓶斷根永不復發每瓶一元 函購寄費加一

上海海寧路錫金公所東首弄內 同仁醫藥所 醫生張景翁 啓 2149

千金調經丸

此丸專治婦女經水不調忽多忽少經期不准或前或後血凝氣滯腰背作痛連月閉經乾血癆瘵腹中服此丸經來腹痛紫黑血塊崩流散血以及冷經倒經痛經等症不外乎氣血凝結不化寒氣內伏不洩孕亦易倘年久身體衰弱面黃肌瘦四肢無力並服補身丸白帶淋濁不止另服白帶丸單料每盒一元每料六盒五元雙料每盒二元效甚速藥到病除外埠函購寄費加一

上海第四馬路丹桂對面濟生藥房 醫生伯英 啓 丙184

彰德同泰源實業股份有限公司通告

啓者本公司定於本年夏曆四月初十日在彰德本公司內開第四屆股東常會報告上年營業狀況並發給紅利望股東諸君務於會期前三日攜帶股票息摺惠臨公司以憑驗取入場券倘因事弗克親臨者亦請委託代表給予證書俾便接洽爲盼此佈 甲B2039

介紹唯一花柳 周鳴岐 良濟局 花柳科

周君鳴岐四明巨族六代世醫懸壺在申二十餘載於內外原洋奉還郎所需藥品亦悉遵王道遐邇咸知其名久已膾炙人口同人等因見周君存心濟世活人無算且對於貧苦病症……診所在二馬路天蟾舞臺對面 花柳科尤爲獨擅秘法奏效神速 毫無痛苦 包醫出立保證無論大小輕重各症不愈限…… 介紹人…… 同啓

PHILIPS 飛利浦

真正老牌 牛電泡

胃牌貨 須謹防 認洋文 不致誤 ● 價最廉 ● 物最美

總經理 威麟洋行

戊B 1567

飛利浦 長絲泡

法部派員視察司法
北京司法部近因各國司法視察團、行將來華、考察司法狀況、故特派黃象熙南下、分赴各縣調查司法現狀、昨江蘇高等廳、已令寧滬兩地廳、暨各縣知事、俟該委到境時、妥爲招待云、

少年宣講團游行宣講紀
本埠少年宣講團、十六日(星期日)派游行宣講隊講員胡硯香李謀邦等、在閘北虬江路宣講、因該處是日迎神賽會、即以「戒除迷信及救災恤鄰」爲講題、聽者甚衆、講畢、給發俄災狀況、並本團破除迷信各種傳單云、

南洋中學開會紀
昨日南洋中學校友會、開臨時大會、首由席裕昌君報告籌備建築校友廳捐欵委員會應來經過情形、及請自委員會成立以來、每星期日開會討論募捐辦法、結果、除前認三千金以外、現於三月內、募認五千金、合計當在八千金以上、惟委員會期限三個月已滿、而與前定募捐一萬之數、尚不足二千金、同人等能力有限、實係無方、理當退職、請求另行組織委員會、繼由會長錢新之君付表決、乃經姚仲拔汪少榮李柳溪三君提議、委員會當延長至六月十五日、以利進行、不宜另行改組、惟宜推舉數人幫同辦理公々、以促進行、衆贊同、旋即推定汪少榮張鴻基陳祖年蔡之煒四人爲加入委員、並議決已認捐數速繳、務於五月終告結束、末由張鴻基報告實收欵數、鄭初年報告通信情形、郭步陶于雲峰報告各種紀錄、

比德學校十週紀念預誌
法租界辣斐德路上海市立比德學校、創辦以來、瞬經十載、茲訂於四月二十三日(陰曆三月二十七日)下午一時起、舉行十週紀念會、並順序爲慶祝式●名人演說●新劇●校友聚餐等、聞所演新劇、係兒童偵探、情節頗爲新奇、想屆時當有一番熱鬧也、

江蘇平民自治會之籌備
聯合通信社云、江蘇平民自治會、於十六日(星期四)下午二時、在稽郎路九十五號、開第二次籌備會、到者干鋼、周夢園、馬杰等二十三人、蔣作新主席、李豹章紀錄、(一)開會、(二)討論章程、(三)討論宣言、(四)討論大會日期、倪端謂章程大致不差、應條大會通過、衆贊成、宣言稿未成、俟下次討論、主席謂擬於下星期日開成立會、倪端謂日期方近、恐手續不完、應定五月一日、全體議決、已五時許、遂散會、

山東路商聯會復選結果
山東路商界聯合會、於昨日下午八時在金隆街會所、開第三屆複選職員會、公推錢龍章主席、報告謂今日開複選會、因人數不足三分之一、故不能舉、遂請各當選人用記名投票法投票選舉、公推檢票員錢龍章、唱票員錢餘慶、監票員鍾培生、閔望之、寫票何蓁君、章理璜、計檢點票額二十四票、林滌庵來函謂、因職員多不相識、不敢妄舉、自願放棄、遂分別檢查、結果執行部正會長錢龍章、副會長馬倬雲、總務主任謝延燦、助理錢餘慶、徐引海、文牘主任何墨君、助理胡靜夫、秦秉章、會計主任鍾培生、助理俞秋閣、陳善生、教育主任周劍雲、助理林澤豐、趙雲芳、交際主任周文明、助理姚國勳、趙厚堂、調查主任吳發林、助理葛馥徵、吳星廣、出席董事錢龍章、馬倬雲、周劍雲、謝廷燦、評議部正議長閔望之、副議長朱存仁、評議員沈雲卿、嚴志鑾、柳松源、張蘭坪、趙賈之、林滌庵、張耀廷、程瑞欽、屠用圭、徐時隆、林守逸、楊景煒、陳聽鑾、趙承訓、陳開洪、王鑫甫、吳榮華、王賓夫、嚴桂庭、張茂森、俞宗華、公決發通知書後、再開新舊職員交替會、以便討論各種會務云云、

漕河涇鄉經董之逐鹿
漕河涇鄉經董唐祖瀛、被該鄉商學各界、在上海縣公署呈控假公濟私冒收學費等各欵、經沈知事准詞委任上海市經董陸文麓勸學所長李頤唐赴鄉按欵調查得實、呈復到縣、業經沈知事將唐之鄉經董任務撤消、俟遴員接辦、一時逐鹿者聞信後、咸欲謀充、到處運動、頗不乏人云、

律師事務所遷移須報告公會
上海律師公會昨接上海地方審判廳公函云、逕啓者、查律師事務所每有遷移未照章報告者、相應備函、請煩貴會迅將各律師事務所地址、詳確開送、郵送文件、免致延誤、並希轉知各律師、嗣後事務所如有遷移、即須隨時報告、幸勿自誤爲要、此致上海律師公會、

華商證券交易所改選訊
三馬路華商證券交易所、資本三百萬元、早經繳足、自開辦以來、生意亦屬不惡、公債一項、營業頗盛、允推滬上第一、惜理事會操縱太甚、計吸收本所股六萬三千餘股以致縮態畢露、日前股東會議決、改組爲經理制、以理事會作監督機關、其已收入之本所股、則裁角焚燬、選舉結果、前理事長范季美、係次多數、名落孫山、聞今翻當選者皆該所經紀人、如夏履平、張文煥、陳蘭亭、孫鐵卿、王本澂、俞子彝、尹韻笙等、皆當選理事、又莫杏林、薛竹生爲監察、併已復選夏履平爲理事長、聘王彼爲經理、

關子餘命案中之三帮兇
閘北昇平舞臺執事關子餘、前遭仇人開槍轟斃案內、曾經淞滬警廳拿獲兇犯王小弟一名、訊供制押候示在案、茲悉此案自將王小弟拘案研訊後、連日又經該廳偵探、先後拿獲共同犯陳阿堯傅綸楊才正等三犯、申送司法科、派員提訊、該三犯供認不諱、又提王小弟到堂對質無訛、奉判分別收押、據情稟明徐廳長、於昨午後諭飭備文、將王陳傅楊四犯、派警申送護軍使署訊辦、

漕涇呈留緝私營之軍署牌示
松滬護軍使昨日牌示云、爲牌示事、案據民人張友生李鶴年趙木根王山友陳子厚周文鳴張文生陸靜山徐庭良王永泉等、呈請留任蘇屬緝私第一團第四營、仍駐張家厍地方、勿遽汛地、以資保衛等情、當經據情函達緝私石統領酌辦去後、茲據復稱、竊統領按奉鈞函、內開、據松江縣漕涇鄉張友生等呈留職屬第一團第四營、仍駐張家厍地方、勿遷汛地、而堵私梟等因、奉此、遵即轉飭第一團團長李春科查明具復去後、茲據該團長復稱、第四營營部遷移汛地一節、查無其事、悉屬子虛等情、查該營遷移地址、既無其事、顯係謠傳、應請飭令張友生等知照、切勿誤會等情前來、合行牌示、仰該民人等即便知照、此批、

奉賢請辦青村鹽警之軍署批
奉賢縣民人施火生、前日具呈軍署、請將青村場鹽警解滬訊辦、昨奉批示云、呈悉、查此案前據該民人等具呈到署、業經飭據奉賢縣知事查明呈復、於本年一月十七日牌示該民人知照在案、所請令行青村場將不法鹽警解送來署訊究之處、應毋庸議、仰即知照、此批、

通緝軍工路命案兇犯
淞滬何護軍使查得兇匪大園子等、前在本埠軍工路結黨行兇、殺害干樹森袁少亭二命、迄今仍未緝獲、案關殺傷二命兇犯、未便任其漏網、應將大園子金生阿富金華茁良等五犯、通令各軍警一體協緝、務獲解辦、昨日、已令行所屬各軍警迅速踊緝矣、

保護萬國義勇軍野操之通令
淞滬何護軍使以上海萬國義勇軍馬隊、定於本月十二日起至十八日止、在本邑西鄉虹橋路地方之航空廠地址附近演習野操、並在該處地方暫紮浮營、馬隊約百人以外、並武裝器具、均在該處地方、惟恐鄉民少見多怪、或有阻撓情事、自應妥爲保護、故於日前令行淞滬警廳及上海縣公署轉飭該鄉董保、妥爲照料、

織布廠因何失火
前晚九時餘、閘北姚家宅橋合肥人嚴某所開之織布廠內、不知如何起火、延燒左鄰之草屋、由各段救火會到塲救熄、昨經四區顏署長傳到廠主之母嚴丁氏、聽候偵查訊辦、

詐欺關毆案中牽出姦非案
泰縣人陸江湖、因向漢中路閘老虎灶之司徒唐有尋衅鬪詐、被控四區收押、陸妻蕭氏控其夫之姘婦沈陳氏、毆傷伊下體各情、茲悉此案已經顏署長訊實、判解司法科候辦、昨有被告之夫沈致祥、具呈到科、聲稱民妻陳氏、被陸江湖誘姦强佔、曾爲民偵知、將妻訓斥、詎陸反敢糾衆將民兇毆、民畏其兇橫、忍辱至今、刻幸陸與民妻均已犯案在押、請求按律重懲、以伸冤抑等情、段科員閱呈後、諭飭退去、聽候傳訊核辦、

無賴搶金挖耳
無賴張某、前晚在法租界東新橋街搶取婦人某氏頭上所戴之金挖耳一支而逸、經該氏大聲喊捕、適有包探陸榮與殷炳南聞悉趕來、將張追獲、帶入捕房、經捕頭詰據張供認强搶不諱、諭令管押、聽候解送公堂訊辦、

流氓攔搶金戒與時表
鄉民盛瑞生日昨來滬、行經滬西勞勃生路、有流氓周文炳、見盛戴有金戒指一枚、即糾黨將周攔住、强行捋下、並攫得其身畔之時表一隻、携贓而逃、嗣由包探目毛伊文、包探劉幹泉、將周連贓緝獲、帶入戈登路捕房、經捕頭詢問口供一過、命押候解送公共公廨請辦、

百代公司新到教育影戲機器
百代影片公司、有鑒於教育界演講之困難、發明教育影戲機器、現已轉運來滬、日前由該公司經理槐愛司君、在甯波路該公司機器房試驗、此項機器、輕便靈捷、在已裝電燈之處、祇須以濮落插入電燈內、即可引用、所費電氣、祗估平常電燈所費電力三分之一、其組織之簡單、祇須費數分鐘之觀察、即能將影片演映、所用之影燈、係十二Volts 八Amphirs之電燈泡、故不生熱力、於搖動忽止時、亦不致燒斷影片、凡學校用影片教授、儘可隨搖隨止、故此機對於教育界演講、不生困難、凡欲試驗此機者、祇須通函告知該公司、即飭人携機前往、不取絲毫費用、

美女乘汽車受傷案判結 ▲賠銀一千五百兩
美國女士開姍布、於本年二月二十二號、雇乘恭利汽車公司之汽車、由錢金福司機、駛至禮查飯店、車撞牆壁、傷及女士頭面頸項手指等處、控於公共公廨、要求賠償損失銀一萬兩、業已審訊終結、日前由兪襄讞與美丁副領事、詳核雙方證供、以被告玩忽業務、致原告因傷受及種種損失屬實、判令賠償原告損失銀一千五百兩、聞女士俟領到此欵、即須赴法國巴黎一行、因其面部之傷、雖已醫愈、而傷疤猶在、女士深以爲憾、嘗云必赴法將傷疤醫治、務使消滅云云、是可見西人之審美觀念矣、

菜市街之燕子窠
胡阿二在法租界菜市街地方私設燕子窠、容人燈吃、現被法捕房探目沈德福偵悉、前往抄出烟槍烟具等物、連同烟客數名、一併帶入捕房、諭令烟客罰斥退、胡交保出外、聽候傳堂訊罰、

淹斃屍身之錯認與辯正
昨午據二十四保二十四圖地保陸佩生、偕同奚雲祥、投上海地方檢察廳具狀聲稱、雲祥家住浦東爛泥渡東首楊家宅地方、緣長子奚茂林、今年二十四歲、向在虹口爲機匠、舊曆本月初十日、上午五點三刻、由家出外、前往工作、當雇杉板船渡浦、詎舟至中流、忽遭傾覆、以致茂林慘遭溺斃、屍無蹤跡、茲在高橋地方撈獲一屍、該屍所穿之衣服、與茂林之衣服相似、因將該屍舁至楊家宅田中、旋即細視之下、其衣服年齡等、雖屬相仿、惟茂林係束藍布兜肚、該屍所束乃是武帶、知非茂林之屍、此爲衣服相同之所誤、然人命關天、爲此偕同來案稟請相驗等語、黃檢察長據稟後、正擬派員往驗間、又據顏永章者、投廳稟稱、有一表姪周根魁、年二十三歲、父母雙亡、僅有一姊、現已出閣、根魁素爲機匠、居浦東楊家宅迤北約三里許、本月初十日與奚雲祥之子茂林、係同一杉板船過渡、因舟覆身死、屍無蹤跡、今據奚雲祥撈獲之屍身、據云並非茂林之屍、是以小民前往察視、確係民之表姪周根魁之屍身無訛、爲特來案請求免驗、情願代爲棺殮云云、奉諭着靜候示下辦理、

紾婦人之臂而奪其鐲
無賴粵人余雲升、前日在閘北(華界)虬江路、攔劫婦人馮孫氏手臂上所戴值價九十四元之金鐲一隻、經氏狂喊尾追、余即逃入租界內、被包探張永成查見、將余追獲、拘入北四川路捕房、捕頭略訊一過、諭飭押候解廨請辦、

汽車碰傷兩小孩
西門外吳興昌機器店學徒、昨日上午十時、手抱四歲小主吳金滿、在門前戲嬉、忽有顏阿弟所駕之二千六百零三號之汽車、由南往北、因開駛過速、不及避讓、致將該學徒撞倒、其手抱之小孩、亦遭傾跌、以致小孩頭部等處、受傷頗重、口不能言、由警到來、將顏拘獲、該孩則由母孩吳管氏懷抱、一併帶入二區分所、當因該孩所傷非輕、立命備文飭警逕送地檢廳訊辦、旋奉檢察官提案驗訊之下、該氏投稱自願領回醫治、問官准之、顏阿弟着收押候核、

車夫吞沒衣包
住居法租界地方之劉某、日前雇乘王阿二所拉之黃包車回家、偶將衣包忘却車上、追至察悉、找尋汪已不見、當即報捕請緝、現爲包探陸海林偵悉、將王拘獲、吊出原贓、帶入捕房、詰據王阿二供認吞沒衣包不諱、捕頭諭令管押、聽候解堂訊辦、

誌謝
昨承吳君志青、惠贈敎門彈腿圖說一冊、於彈腿之源流及方法功用、詳細說明、附圖數十、表示彈腿之姿勢、在專門家視之、固可發其精奧、即普通人士閱之、亦得奉爲規範、而悉心研究、由淺入深、有功中國武士道、誠非淺鮮、初未可以尋常體育敎科書覷之焉、特綴數語、以誌謝忱、

公布欄

江蘇高等審判廳
▲民庭判決 ▲姚同源與劉譽璜因田畝涉訟再抗告一案(決定主文)本件再抗告駁回再抗告訟費由再抗告人負擔▲沈金全與沈吉氏因基地糾葛控訴一案(決定主文)本件控訴准予註銷▲齊少山與劉翼芬因租房涉訟上告一案(判決主文)原判撤銷本案發還江甯地方審判廳迅予更爲審判▲張志明與戎康才爲租田涉訟上告一案(決定主文)本件上告駁回訟費七元二角發還

▲批示 ▲蔣沈氏一件呈請發還會丈局卷宗由呈悉查本案判決尚未確定所請應從緩議此批▲江陰周之潘呈一件爲胡友根等强盜一案請求飭縣仍照原判處刑由呈悉本案係奉省令發還原縣覆審之件既據另訴縣署請求廢辦應俟該縣覆審訊明核判所請飭縣仍照原判處刑之處應毋庸議此批

▲布告 茲傳承發吏考試及格朱汝山於本月十五日上午九時來廳服務仰即屆時報到並遵章先繳保證金一百元以便塡發執照此示 (以上四月十四號)

▲民庭判決 韓國楷與韓駿爲坑基涉訟上告一案(判決主文)本案上告駁回上告訟費由上告人負擔▲徐春桃爲承繼及遺產涉訟聲明窒礙一案(決定主文)本件聲明窒礙照准

▲批示 江都金一明呈一件爲陳紳重慶虛僞告發請求指定管轄由呈悉查刑事訴訟律草案第十八條規定專屬於檢察官且該案並無該條各欵情形該具呈人前已犯罪不能證明宣告無罪亦不能爲他人證告所請指定管轄應毋庸議着即知照此批▲惠美瑤稟一件爲逸犯周法綱柳玉成均獲到案抄呈供摺請令縣依法懲辦以免冤脫由稟悉據稱情形是否屬實候令行復雲縣知事查復一面迅予依法辦結此批▲王恩遠呈一件請求發還原卷由呈悉本案業經王崇遠聲明上告所請發還原卷之處礙難照准此批▲溫登揚呈爲江甯地審廳票傳不合法請批示遵行由呈悉據訴各情仰候令廳查覆再行核示此批 (以上四月十五號)

江蘇高等檢察廳
▲批示 ▲王學宸狀悉准予再行令催候卷到後核辦此批▲王顧氏狀悉所訴是否屬實仰候令行該縣知事查明具復核奪此批▲曹小左子狀悉查本案屬江蘇第一高等分廳(即清江浦分廳)管轄仰仍向分廳狀訴可也此批▲朱曹知等狀悉查本案業經同級審廳於本年三月二十日判決駁回控訴着即知照此批▲韋卞氏狀悉爾女吳韋氏既經與縣公署判處刑期一年如果確係患病自有醫官爲之診治所請令縣保外醫治之處應毋庸議此批▲張頤淸據訴已悉仰候卷到核辦此批▲徐之鴻狀悉所訴多係空言無據即使屬實仍應逕向原縣催請傳案訊審毋庸來廳越瀆此批▲袁耀淸狀悉仰候調卷核辦此批 (以上四月十五號)

上海東方滙理銀行廣告 本銀行基金四千八百萬佛郎貯金四千九百萬佛郎總行在法京巴黎專做各埠兌匯存項押欵如蒙 賜顧請至本行面議可也 404

閣下之小孩有出牙痛苦否

嬰孩自己藥片可爲一助也

凡爲父母者皆知小兒出牙時期之艱苦但已有多數爲父母者確知嬰孩自己藥片能助小兒出牙其功效神效無比一經試用立見奇功因此藥片能止痛苦服後立即安睡出自天然功能潤腸退熱專治嬰孩胃弱不化 肚痛 腹瀉 傷風等患且能殺蛔蟲藥性和平毫無損害之虞即最幼稚甫生之嬰孩亦可服之安徽繁昌杜癡鶴先生來書云 小兒學詩現年兩歲自彌月後常患腹瀉及出牙等症購服保赤散不但不甚見效而且藥性猛烈小孩頗感其苦後讀報載貴局發售之嬰孩自己藥片能療以上各症因先後函購兩瓶試服每服兩片日服兩次初則暴瀉繼則減少終乃全止不三日而所患若失尤能得充分之安眠而出牙之症遂無形痊可以後偶抱不適亦即隨服隨愈如尊處無從購買英國通用小兒靈藥嬰孩自己藥片祈即寄郵票大洋六角至上海四川路九十六號韋廉士醫生藥局原班郵奉一瓶可也

★三星帆布

章宜帆布公司於民國初元在天津創製中國防水帆布第一家並製皮革箱篋以及衣包一切物美價廉誠實無欺行銷北洋不計及南洋各埠亦行銷數載於茲敦云守信守誠無斷商德故以信用換來今日之美滿名譽今後精益求精以副光顧諸君之雅意更新商標爲要庶不致悞於購貨時務必認明三星商標

總批發處天津宜嘁商行
上海總經理處法租界天主堂街同順長記 電話中央一七一九 1124

古今第一 婦科降生丹

上海京都天寶齋●婦科種子仙丹●服後受胎極速●如不信者有法可試素未生蛋之鷄飼以此丹半月後蛋自生矣虛言欺人罪我惟天夫婦人固無不育之理不育者即有病也病多起於月經不調則非受孕之兆氣血不和必致經候失常諸恙所以漸生[illegible]縮嗣勢所必難也凡經水不調前後無常或腹痛蓄積或崩血過多或傷於七情致墜情志或感及風寒致損營衛或體虛盜汗不止或血枯面黃肌瘦及白帶淋濁胸腹脹悶五臟虛損子宮寒冷等症此皆體虛血斷所致故種子之難所由來也此丹係眞人所傳能調和婦人衝任之血平定肝鬱之氣去瘀生新開鬱解悶暖宮止帶聚精旺血固本調經却病壯體之功凡婦望人子者苟能連服一月中途不間斷無不應手而得素未生育之婦服後成孕晚年經斷血枯常服且能育子幸勿輕視既孕服此產必雙胎眞婦科聖藥種子仙丹也全料一斤價洋八元半料四元起碼二元另有參茸海狗腎種子衍慶丸雙料每兩二元每盒洋五元惟此丸專治男子腎水不足五癆七傷夢遺滑精等症如男女同服何患伯道之憂以上二藥如無效驗可還原洋以昭信實遠埠須函購托郵局最妥信局屢次作弊上海二馬路中市直街八十號門牌京都天寶齋啓

環球第一種子聖品

老牌 育亨賓丸

本公司獨家經售德醫博士斯牝爾氏所發明育亨賓能補髓壯陽之老牌育亨賓丸一品行銷全球最得中外人士之歡迎每年服此丸而獲身强得子者數逾幾萬證函纍纍美不勝收絕非一般似之育亨賓藥可比查本公司於民國五年底市上育亨賓斷貨時由德國採辦一批運至喃嘛轉運名至滬即以預定從速爲題目廣登申新時三報布告出售彼時不特他家絕無登報出售育亨賓丸者即育亨賓藥粉藥片亦無之此可翻閱當時申新時三報紙即足證明以育亨賓丸四字爲名出售者實爲本公司所創 惠顧者自易辨別眞僞無待贅述眞正老牌育亨賓丸主治 **身弱○陽萎○腿軟○精枯** 功效極巨不能詳載 價目每料洋二十元每瓶洋四元每管洋一元六角

美商上海飲和室公司 在上海界路即北火車站對面第一百七十五六號 1290

見天水之目的

上海二馬路石路陶朱里 大隆西藥公司

大隆公司執事 先生偉鑒 敝號銷售
貴公司見天水等品均由北京華美藥房取貨照而見天
水既而見光水形同而名目不一用主時常買同病無
詳言對待小虎是訛直接購取 祈將詳章示知從少數
可寄亦可寄由貴在內在外或將北京總經理處何處
詳細示知 又用過見天水之家無不贊成以見天水日久能
達到完全目的而無可疵 敬問
闔行 安生時安
自地安門外大街橋南路東延年公子藥房
北京延年公子藥房

價目每瓶大洋一角二分每打一元二角

乙 243

各埠大藥房均有經售 總發行所上海石路陶朱里 **大隆西藥公司**

Lea & Perrins WORCESTERSHIRE SAUCE

李派林華斯德省醬油

此老牌眞正華斯德省醬油 質潤味厚配湯魚咖喱禽獸燒肉生菜臘腸乳酪等食品均極相宜又能添味非僅厨房內之必要而且席上亦不可缺每瓶上招牌紙均有如上面英文**李派林氏**字樣請須認明購之以防假冒該醬油在世界各處食物舖及商店均有出售倘有處無從購買請將與尊處近便之食物舖或商店之字號及地址開寄上海黃浦灘一號發衛禮洋行爲荷 英國華斯德省李派林公司謹告

津浦鐵路行車時刻表

下行車：天津東站 天津總站 西站 滄州 泊頭 德州 濟南 泰安 兗州 滕縣 臨城 徐州 蚌埠 明光 滁州 浦口 —— [illegible]

上行車：浦口 滁州 明光 蚌埠 徐州 臨城 滕縣 兗州 泰安 濟南 德州 泊頭 滄州 西站 天津總站 天津東站 —— [illegible]

滬杭甬路滬杭段行車時刻表

上海北站 上海南站 松江 嘉善 嘉興 硤石 長安 杭州 閘口 —— [illegible]

（注意）表內凡有▲符號者係與滬甯車相啣接

（注意）此表內上下兩字上字係上午下字係下午表內之・係指明鐘點至書分數咸用十二數法例如八・四五乃八點四十五分一〇・三〇乃十點三十分餘可類推

滬甯鐵路行車時刻表

上海 蘇州 無錫 常州 丹陽 鎮江 南京 浦口 徐州 濟南 天津總站 天津東站 北京 —— [illegible]

（女子實事現身說法）（四大哀情空前傑作）

眼淚世界

全書十二萬言 都三百二十餘頁 裝精四冊 贈外錦匣一 只定價一元二角 實價大洋八角四分

小說之入情入理者足以感動人心 喜則高歌起舞 哀則淚下沾襟 此自然之感化耳 本書為李碧城 王芝嫣 馮韻笙 陳碧波 四女士合著 此四人者當世傷心人 故書中語語皆血淚 字字發悲聲 有心人讀之無不泣下沾襟 中分四卷

(一)淚人兒自述記 此書述一苦命無告之女子在醫院中自述其傷心痛史 聲聲血淚 語語含酸 讀之泣下

(二)香菱淚史 此書述一婢女為情而死 逐條紀載 怨苦萬分 行間字裏悉是淚痕 讀之心酸淚下

(三)絕命血書 此書述一多情女郎為情絲所縛 卒死於情 臨死時與情人通函 自述其真正愛情 書凡五十餘首 首首淚珠所化 不忍卒讀 T091

(四)斷腸日記 此書紀一寡婦臨死時之日記 句句是血 字字是淚 按日所記無非血淚 一唱三嘆 真如空谷猿啼 午夜鵑聲也

代發行所 ▲中華圖書集成公司 ▲中華書局 ▲中華圖書館 ▲國華書局 ▲泰東書局

預約 道古堂全集

清代兩開宏博之科・得人稱盛・然預其選者・前者若朱竹坨毛西河・後者若齊次風杭堇浦・名不相副・代亦奮過一二八・杭先生名世駿・字大宗・浙之仁和人・堇浦其別號也・先生博聞強識・著作等身・經史詞章之學・靡不貫通・文之傅聰・可比全樹山・詩之爛雅・可方厲樊樹・於同甕中一時更無其四・本號覓得先生所著道古堂全集一部・計文集四十六卷・詩集二十六卷・均係原刊足本・振綺堂本亦從此出・今先發售半價預約券・以供同好 ㊀全書分訂十二厚冊・用上等中國連史紙加工石印・定價大洋五元・預約祗收半價洋二元五角・外埠函購加郵費二角・同時一次收足 ㊁本書預約期限以壬戌年四月中截止・准四月半出版・備有樣章・函索加郵票一分即奉 ㊂本書預約額定千部・限內額滿・得以隨時截止・欲定請速 ㊃預約者可就便在上海本號或各省埠經售處大書局・即給預約券一紙・出版後憑券向原經售處取書 ㊄內地郵局不通滙兌之處・可用郵票代洋・惟須九五折計算

上海南市彩衣街 北市棋盤街 掃葉山房 分售處各省大書坊均有出售 Z2083

影印原書 **土禮居叢書** 預約

黃丕烈校刻原書二十一種外又添印錢言大悲巠二種世所罕開欲求原本四五百金不能購得全書一律用上等白紙影印大冊絲毫無二雖同置一座不能辨別新舊計四十大冊定價七十二元預約半價三十六元先收十八元郵費一元預約陰歷三月底截止准陰歷六月底出版又印料半紙定價一百元預約半價五十元先收廿五元

拜經樓叢書 預約

海寧吳騫校刻本處搜羅數十年共有難得罕見之秘本最多三十種計四十八冊白紙影印與原書精刻絕佳定價二十八元預約半價一次收足十四元郵費八角預約陰歷三月底截止准陰歷七月底出版

守山閣叢書 預約

金山錢熙祚校刻其一百十種外有珠叢別錄二十八種白紙影印各處圖書館藏書樓不可不備之書全書計一百八十冊定價一百四十元預約半價七十元先收三十五元郵費三元預約陰歷六月底截止准陰歷十一月底出版〇以上三種樣本函索即寄

影印 **金壺墨海** 出版

昭文張海鵬校刻經史子集一百十五種計一百六十冊字大悅目各圖書館不可不備現今發售廉價六十元郵費二元六角至陰歷三月底為限〇借月山房彙鈔出版一百二十冊白紙特價四十元郵費一元六角〇宋版百川學海出版一百種四十冊白紙特價十四元郵費六角〇宋六十名家詞出版影印汲古閣本白紙三十二冊特價八元郵費四角〇大觀錄出版歷代書畫法帖迄明朝止二十三冊白紙特價十二元郵費四角〇博古齋第五期書目出版每種舊書注明價目欲閱附郵票三分即寄〇預約外埠各大書局皆有寄售

上海四馬路西首同興里口博古齋書莊啓 甲1983

養牛全書 養羊全書 養豕全書 養鷄全書 養鷄要訣 養鷄新法 養鷄圖說 養魚全書 養蜂全書 養蜂大意 養蜂新曆 養蜂新書 實用森林學 森林大意 森林通論 林學數學 林學管理 林學保護 林學教本 林學新編 造林學 造林學科書 氣象學論

新學會社啓 上海交通路 508

望資保險公司廣告

本公司一名喃囒保險公司 資本一千五百萬元承保各埠水火險 保費極廉 賠款迅速 倘蒙光顧 無任歡迎 中國總公司設在上海新康路三號 電話中央 總辦柯門啟 C410

奚崇山 專治花柳全科 北京保春堂醫局

本堂醫士奚崇山在申寓診二十餘年見多識廣 看好男婦新舊梅毒 透頂爛喉 損鼻壞服 遍身紅斑 瘋瓣白濁 血淋小便 腫爛魚口 便毒痔瀉 上瘡疥瘡 一切險惡難症 白濁四元 下疳 痔瘡三元 橫痃 楊癧 復發瘡 白癜八元 血崩三元 上海法租界南木橋可家舞臺對面

京調工尺譜

是譜由內務部註冊立案後已重印八次較前更富現五冊出齊共有四百餘調凡京調無不周

全閱此能自拉自唱一目了然

知用譜中無關十原給圖及內務部批語者皆是冒充宜注意 出版以來早已風行南北有口皆碑無待贅述遠地購書每冊洋三角七分郵費在內各大書坊均有分售

上海派克路西福海里五五三號天寶石印書局啓 1432

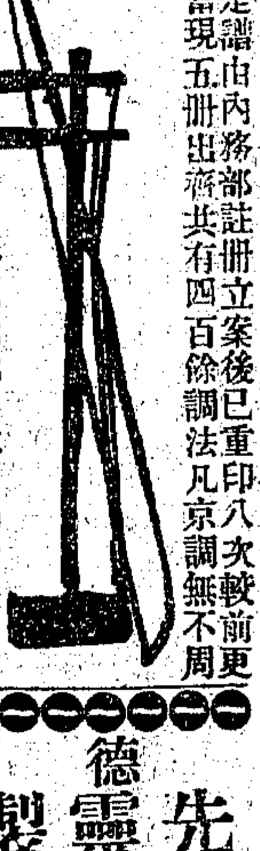

威古龍丸

養身補藥

開胃口 助消化

各處藥房出售 每瓶大洋壹元

上海華羅公司

China Ross Co., Shanghai

紅屋

美國金黃煙葉 拾枝大號香煙

表示其高貴 煙上印金字 紅屋牌香煙

大美煙公司啟

好立克麥精牛乳粉

好立克麥精牛乳粉 是確純全食品 用最上大小麥精與淨純牛乳融合蒸製成粉 誠為無上食品也 其質既補 味亦極佳 且消化更為極易 凡身體虛弱 老年病人 無乳母乳 好此粉 最為合宜代乳 以服之最有裨益 並患傷寒與他種熱症者 喂嬰孩及小孩必能佐其體質發育 拒其疾病侵入 誠小孩之至寶 且旅人攜帶 亦甚便利 僅不用熱水或冷水調 亦毋須再煮 另加牛乳 好立克麥精牛乳粉 亦有乳糕 裝於玻璃內袋中 攜帶殊屬便利 倘蒙賜顧請須認明 好立克麥精牛乳粉 庶不致誤 在世界各處藥房及食物舖均有出售 倘尊處無從購買 請將與貴處近之藥房或洋商字號地址開寄上海黃浦灘一號 禮和洋行 為荷

好立克麥精牛乳粉公司 設在英國思羅地方

分大中小三種

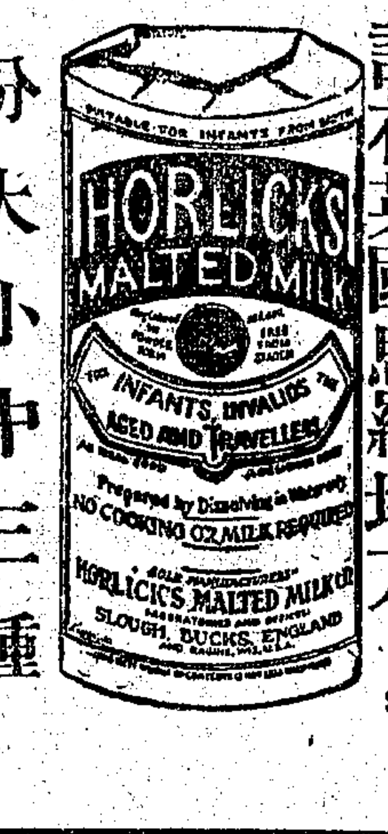

C 976

立刻止痛

正玉樹神油

此油統治外科各症 火傷刀傷 滾水跌打 風濕癱瘓等 損傷止血 一瓶止痛 大瓶一元 中瓶五角 上海新閘路 報館對面 香濟堂啓 丙473

廣東仙壽窩

立愈癩疥瘡藥水 癬藥

此藥不論何種惡毒久年頑癬小孩疥瘡等症 皮癬神效 每盒大盒二角 小盒 ... 上海 每瓶 ... 427

美洲華僑 **林文蘭**醫生秘製

咳嗽 麥精杏仁露

林醫生化學發明 此露止咳 純用精製 ... 不論新久咳嗽 服之立止

代售處 上海四馬路中法藥房 中英藥房 先施公司 永安公司 五洲藥房 華英藥房 太和藥房 大陸藥房 ... 丙531

德國先靈製藥廠出品

鉀衰輕粉硼酸甘油及各種原藥 按項出品 為餘年前已暢銷中國 ... 已運到 ... 上海南京路四十四號 德商 洋行謹白 Z2168

化痰順氣

立止咳嗽丸

傷風咳嗽 久咳新咳 服之立止 每瓶四角 上海棋盤街 三馬路 廣東保和堂 太和堂 啓 439

游記

遊黃山日記(十六)

高吹萬

十八日晨起仍大雨今日擬由獅林道雲谷而返湯口爲路不下四十里平步猶虞不勝崎嶇冒雨安能進耶况中途又不可止宿余因有難色頗思留一日以待天晴然雨止無期遊貲將罄松岑謂此去路非險當不及前昨兩日之難不行乃非計遂從之飯罷同人各穿雨衣奮力而起扶筇冒雨出寺門前經數百武即上一山從叢薄間入雨足襪履已濕透如跣身亦淋漓似注矣既上而下下而復上連翻數山皆無磴級手披足蹴盤屈蒙茸斯時急雨漫山昏盲不辨一物扶導者且行且前耳中但聞風聲瀑聲濤聲林聲山氣噓嘯聲怪鳥驚啼聲而已至一山峽亂石充塞半沒水中踰之而過迷失道折而回仍踰此峽別由樹罅中進雨愈大山愈深徑亦愈不似松岑景徵皆顚仆數次所攜貯茶之壺亦一蹶而碎余自度當此之時設有豺虎躍而出惟有從容任其吞噬無可避亦無可畏也又思世稱難行之路曰羊腸鳥道者當不過言其紆回狹隘已耳若今日之行如逃絕壑直可謂非路并不得謂之鳥道也未幾又過一峽見怒瀑千尋奔流倒瀉峽深處水幾沒胸乃由導者負之僅而得渡復上山行水冲砂積不易留趾其旁雲氣滿坑滿谷故雖有絕險亦蒙不知駭

譯叢

美人迷信談

夢樵

美人行路審幾數哩之遠道而至其目的地終不肯經墻梯之下而過因不吉也

美人謂人之左手動作恒較右手爲遜實因古人以左手爲不吉有以致之云

美人家居忌破鏡因鏡破謂家中一年內必有人去世嘗有人因鏡破終年憂形於面以致於死云

美人視四葉之金花菜爲罕有之物獲之愛逾珍寶蓋謂亨通利達之人始可得之

美人見有舊馬蹄釘必爭拾之謂懸之房中可驅惡魔云

美伶界迷信之事尤爲人所樂道愛爾嘉尼Elsie Janis未登臺時必先與其母接吻使其母不與之接則信其所演劇必爲人所不喜云

劇談

李雪芳之曹大家

直陳

上星期六晚余應陳君鐵生之約往廣舞台觀李雪芳演「曹大家」一劇余於戲劇素無研究雅不願自命評劇貽笑大方更不欲譽揚個人而入於捧角黨派之間此余所欲首先申明者也

戲劇小道也吾人涉足歌場雖爲消遣計而亦有可資研究者近數年來菊部論材北推梅蘭芳南爲李雪芳譽之者有之否之者亦有之雖然梅李若無眞本領安能引起一般人之傾倒今李雪芳來滬其譽之者否之者正與梅蘭芳來滬時相彷彿然吾以爲譽之者或有言過其實而否之者亦未免言失其當要之吾人觀劇應將藝術爲主觀以藝員爲客觀若以藝員爲主觀而以藝術爲客觀則不將以觀藝術之旨趣而移諸於藝員問題耶是則誤矣

今日吾國伶人中能自編劇本者殊屬寥寥大都祇能演劇而不能編劇故編劇者別有其人若編演之劇發生誤點則吾以爲非演員之過乃編劇者之過也是故有心戲劇者不妨代謀改良劇藝存菁補缺借失以全藝術之精神而促其進步其他則可不問也

曹大家一劇風動一時精彩處固多其應改良之處亦殊不少若「芳園醉酒」「和帝賀像」「漢宮幻夢」等或爲編劇者理想上之錯誤於演員無涉未知已觀李雪芳之曹大家一劇者以爲何如

雜錄

龍華觀桃記

靜淵

春風起碧桃花放垂柳舒烟龍華道上之游客即紛至沓來如蜂蝶之穿花予以四月之第一星期日偕樹堪往游各乘街車緩緩上道矚望四野麥隴一碧間雜黃花數畝成不規則之圖案畫人行其上彷彿履繡氈焉行將半桃林在望樹堪愕然曰艷紅飄泊矣吾儕不將興杜牧尋春之感乎予曰芳事自有後先君不見游人手執之枝猶夭嬌如艷姬耶意必有盛花在後復進里許果皆新綠茸茸第見桃蕚留枝微露殘紅耳顧謂樹堪曰如許風光終不失爲艷陽天氣花開花落于我底事蓋亦自慰語也既至龍華橋下車時方十鐘游客未甚盛而橋畔之折桃枝求售者頗多花姿完好與途中游人手執者類游人蓋市得歟旋游龍華寺寺門大書龍華開放四字寺中信女善男焚香膜拜者絡繹不絕惟於重門處必有武裝禁衛幾如棋布日將午即於寺內竹廬中素餐値奇昂既出閒步游客已漸衆行時肩相摩矣旋又拾級登塔止於顚遐檻四顧烟景蒼茫塔中之梯甚狹登時尙不覺苦及下兩脛爲酸因告樹堪并曰人恒謂登高難而就下易予獨不然何哉彼曰梁燕遯入高閣大有不甘下飛之概其亦如子之畏難乎尋即聯步至車站候數分鐘即附車而歸抵寓時甫旬有半鐘耳遂濡筆以誌觀感

小說

社會小說

人間地獄(七七)

娑婆生

第十三回 催花小帖細寫嘉謨 待燕疎簾不來佳客

柯蓮孫道資本一層剛纔不是提過了嗎先假定十萬黎宛亭搖搖頭道在內地十萬也可以敷衍上海這個場面再除去開辦費等等所餘無幾怎樣動手做生意與其等到資本不活動再召集股東臨時會添招股本不如下手的時候寬算些程藕舲道這話也是不錯姚嘯秋道我看不如定二十萬能程藕舲道二十萬的資本不大不小到不大要說依我的意思莫如定資本爲五十萬分兩次收股那末一來號稱是五十萬外面聽見也好聽些實際上比我們預定的只多五萬湊起來也不見得十分吃力柯蓮孫道這個辦法狠好黎宛亭道分兩次收股豈不麻煩不如一次收了的好况且二次收股的時候萬一那些股東不肯續繳又將奈何還是乾乾淨淨一次收足的好程藕舲道商業的事與別的徵有不同不是性急的事譬如一個資本家你叫他貿然的拿出一萬他便要格外的審愼付起來數目大了也未免吃力若一次只要他付五千塊究竟鬆動得多並且五千塊付了他也可以察看我們開幕以後營業何如再定支付的計劃老實說我們實心實力去辦起來人家看見是穩而可靠那一半到期當然是照付決不會游移的萬一那付一半的股東以後他本身上發生了特別情形不能支付我們也可以將他股子轉物他人浙江盆與銀行還分作四次收股呢他信用發達營業穩健誰不願意投資只恐怕額滿見遺呢所以我說分次收股是輕鬆的好辦法姚嘯秋道大家沒甚酌我便要寫了黎宛亭道姑且寫下去再說好在明天還有老內行的孫桐雲來呢不對還可以收的姚嘯秋便提筆往局票背後寫了程藕舲道如今名稱資本全有了我們應該議收股的期限了自認股之日起儘多少日子收齊黎宛亭道我看要定得短不可以太長太長了招股的經手人因要怠惰入股的人也不着緊關係大局匪輕呢我的意思至多儘一個月總要收齊股本姚嘯秋道論一個月的期間却不算少銀行錢莊到劃賬是狠容易的所難者是認股以前的各方面接洽狠不容易呢如今又改定了二十五萬必須另外招添股份與我們十萬小做的辦法不同了黎宛亭道將來立案註冊一件事也是要辦的現在著手不著手呢柯蓮孫道那是俟公司股子齊了開了股東大會選舉出董事監察人以後的事現在籌備期間可以不必去註冊姚嘯秋道其實註冊不註冊眞是毫無關係我們在租界上中國官廳權力也及不到不註冊他也沒奈何註了冊他也不能任保護之責租界上的商家去向中國商部註冊不過是表示中國商人的人格尊重政府的體面罷了論到實際一些沒有用處

餘瀋

生平雅好作春遊尤有愛花癖每際春光明媚輒攬勝郊原尋芳十里年來棗筆天涯公務羈身休沐日又或爲他事所絆不克成行徒眼望大好春光等閒過去郊原之春色未收綠野之名花莫賞兩番心事時印靈台方寸間茲者清明既逝春意闌珊加以風片雨絲益增悵惘欲偷閒出遊又不忍視花落春歸之慘景故不願行花如有知得毋嗔我 (瀟湘白蘋)

▲本館經售民權出版部各種書籍逐日輪刊書目於此閱者注意

十五度中秋 此書爲冥飛先生所著述男女二人十五年之久始得結婚以來夫婦之愛情身冒百險中叙男女二人……
錦囊 ……定價五角七折實洋三角五分郵費加一

大東製帽公司
國貨草帽首先倡辦
價廉物美名馳中外
式新料固優勝舶來
發行所 上海英大馬路西市電話中央二八三五 濟南西門大街道北電話五四七 北京前門外觀音寺電話南局一六二九
分銷處各通商大埠均有分售

立愈小腸疝氣限三日永遠斷根
上海京都天寶齋○人患疝氣症○從速賜試○立能消脹止痛○可以立刻而止矣○宜愼認○宜白毋以誤○另有咳嗽順氣化痰丸每瓶五角服法另詳仿單
張一元二角如內服第一靈驗疝氣丸雖數十年老病服丸一料包可永遠不發眞乃神藥也每盒一元每料六盒五元另有七十二症八寶光明眼藥每瓶洋一元遠埠函購原班回件信資貨客自給○舖設上海二馬路中市直街
本齋秘製小腸疝氣膏藥其靈效之神速可以推倒天下之言疝氣藥也無論陰囊腫大陰核偏墜甚至坐臥不安痛苦難忍速將此膏貼於膀胱之處立刻陰囊縮小氣鳴眼消及至三日包能斷根屢試屢驗百發百中倘若諸醫束手百藥罔效請試立奏奇功毋
京都天寶齋啓 406

眞眞拔牙不痛
拔牙之神乎其技曷克臻此現在徐少明博士自由美國牙科大學畢業後到有蛀牙齒蝕不堪無保存之必要急欲脫落者請徑到上海四川路四十號實地試驗方知本局相助爲理另有新發明拔牙不痛空前未有之藥水尤比獲十倍之效力諸君如
拔牙一道非有經驗之手術難除痛苦之憂故拔牙眞爲牙科上一種最關重要之學識蓋手術不精藥水不靈稍不留意不獨拔時有將牙拔斷仍然存在反使抱牙患者痛不可當非流血不止即人事昏迷所以業者類多視拔牙爲畏途牙痛之人亦輒以拔牙必有痛苦咸懷畏足不前之念不知拔牙雖屬危險然有藝術止痛之藥水當能免其拔牙時一切之痛苦且可獲拔牙無恙之安寧本局懸壺至今計十餘載手術之精早已膾炙人口無待贅述至於拔牙之不痛尤與衆不同故每日臨門請求拔牙者總在十餘起莫不同聲贊美有口皆碑非本局對
徐景明牙醫總局謹啓 1432

啟新洋灰股份有限公司訂期開股東常會廣告
敬啓者本公司訂於陽歷五月八日即陰歷四月十二日下午二點鐘舉行股東常會會場在天津法租界海大道本公司總理處務新有股諸君惠臨見教記名股東於會期三日前携帶股票送本公司總理處驗明塡給入場券不記名股東於前五日將本名及住址到本公司註冊并將股票暫存公司換取憑條作爲赴會證券此啓 2471

醫界聖手汪洋先生
鄙人舍親徐潤祥上月杪忽患喉症勢甚凶猛隨請三馬路中西醫院汪院長診治數日之間立起沉疴化險爲夷足徵先生之蜚聲滬上口碑載道者非虛譽也銘感之餘用特登報鳴謝以表寸忱 章志謙啓 1831

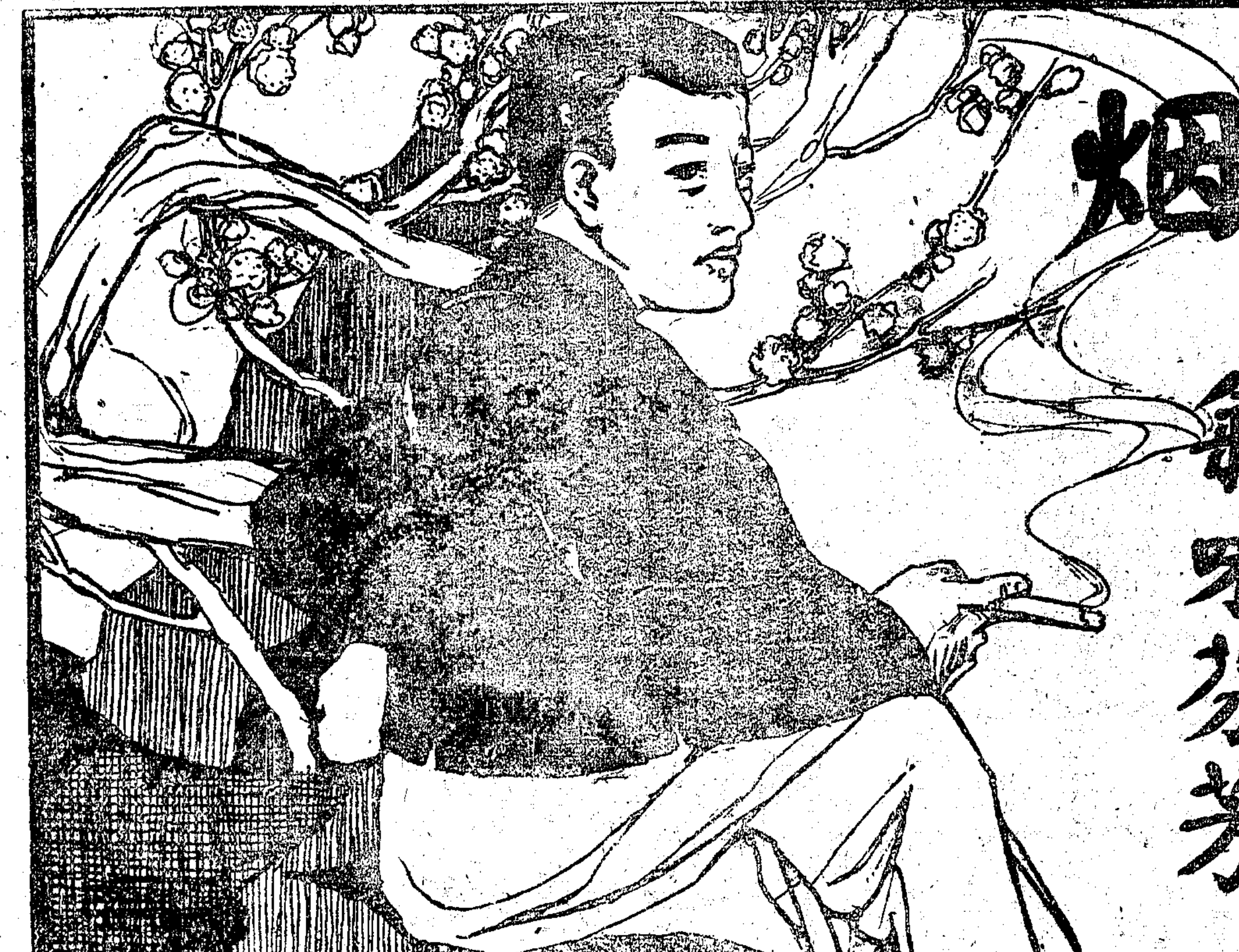

伯爵牌香烟
烟色黃嫩
烟絲細長
裝璜美麗
氣味芬芳
中國南洋兄弟烟艸公司

新到大精益牙粉漱口水
本公司牙粉漱口水爲口衞生之唯一良品……上坂里號隴海電話中央一五六五 B 1428

式古堂書畫彙考 出版廣告
本社影印是書發售預約以來海內歡迎已早截止……

三大預約 廉價

漢碑大觀 預約 廉價
……每部八冊連史紙印……漢隸……樣本預約……

文學尺牘大全集 預約 廉價
清代禁書唯一巨著都計二千三百六十一篇之……
預約五扣 書釋注 才子 禁書 ……

文辭大尺牘 再板 預約
與文學尺牘體例聯綴共函二千五十餘通之……
預約牛價 樣本 目錄
求古齋書局發行 文瑞樓書莊經售 上海棋盤街……

運動用品

Wright & Diston-Victor Co.
美國迭生公司製

中國獨家經理
商務印書館發售

春季最宜運動
而運動品尤宜講究
購買運動品有四要件
（一）質料堅
（二）外觀美
（三）種類多
（四）取價廉
如到 **商務印書館** 購買
迭生公司 運動用品必能
適合上列四要件使君滿意

運動品類
網球用
棒球用
足球用
籃球用
隊球用
游水用
田徑賽用
其他

上海新華書局 新屋落成 四週紀念

新書大拍賣

拍賣期限……陰曆四月初五日止……為日無多……請快快購買好書

● 郵票十足代洋……寄費加一成半……掛號另加五分

▲尺牘文範書類

- 新式學生尺牘 上集精裝一冊 平時售洋[illegible]角 大拍賣收祗大洋一角
- 新式學生尺牘 下集精裝一冊 平時售洋四角 大拍賣收祗大洋一角
- 新式商業尺牘 上集精裝一冊 平時售洋四角 大拍賣收祗大洋一角
- 新式商業尺牘 下集精裝一冊 平時售洋四角 大拍賣收祗大洋一角
- 新式女子尺牘 上集精裝一冊 平時售洋四角 大拍賣收祗大洋一角
- 新式女子尺牘 下集精裝一冊 平時售洋四角 大拍賣收祗大洋一角
- 新式白話書信 全集精裝一冊 平時售洋四角 大拍賣收祗大洋一角
- 男女交際尺牘 上集精裝一冊 平時售洋五角 大拍賣收祗大洋一角
- 男女交際尺牘 下集精裝一冊 平時售洋[illegible]角 大拍賣收祗大洋一角
- 新式白話尺牘 全集精裝一冊 平時售洋四角 大拍賣收祗大洋一角
- 名人文學精華 全集精裝一冊 平時售洋六角 大拍賣收祗大洋一角

▲學生應用書類

- 國語自通法 全集精裝一冊 平時售洋六角 大拍賣收祗大洋一角
- 學生百科大全 全集精裝一冊 平時售洋八角 大拍賣收祗大洋一角
- 新式學生字典 全集精裝一冊 平時售洋五角 大拍賣收祗大洋一角
- 王羲之寫字秘訣 全集精裝一冊 平時售洋六角 大拍賣收祗大洋一角
- 蔡元培青年指南 全集精裝一冊 平時售洋四角 大拍賣收祗大洋一角
- 唐伯虎畫譜 初集精裝一冊 平時售洋四角 大拍賣收祗大洋一角
- 唐伯虎畫譜 二集精裝一冊 平時售洋四角 大拍賣收祗大洋一角
- 唐伯虎畫譜 三集精裝一冊 平時售洋四角 大拍賣收祗大洋一角
- 唐伯虎畫譜 四集精裝一冊 平時售洋六角 大拍賣收祗大洋一角
- 學校軍事教育 全集精裝一冊 平時售洋六角 大拍賣收祗大洋一角
- 中國五千年全史 全集精裝一冊 平時售洋六角 大拍賣收祗大洋一角
- 新式交際錦囊 初集精裝一冊 平時售洋五角 大拍賣收祗大洋一角
- 新式交際錦囊 二集精裝一冊 平時售洋五角 大拍賣收祗大洋一角
- 新式毛筆畫帖 上集精裝一冊 平時售洋四角 大拍賣收祗大洋一角
- 新式毛筆畫帖 下集精裝一冊 平時售洋四角 大拍賣收祗大洋一角

▲家庭應用書類

- 姻緣預知法 全集精裝一冊 平時售洋六角 大拍賣收祗大洋一角
- 男女養生寶鑑 全集精裝一冊 平時售洋四角 大拍賣收祗大洋一角
- 求子百法 全集精裝一冊 平時售洋四角 大拍賣收祗大洋一角
- 呂純陽丹方大全 全集精裝一冊 平時售洋四角 大拍賣收祗大洋一角
- 最新蓄養全書 全集精裝一冊 平時售洋五角 大拍賣收祗大洋一角
- 霞飛將軍歷史 全集精裝一冊 平時售洋四角 大拍賣收祗大洋一角
- 嘉客姓名錄 全集精裝一冊 平時售洋三角 大拍賣收祗大洋一角
- 婦女貞淫指南 全集精裝一冊 平時售洋四角 大拍賣收祗大洋一角
- 廢物利用全書 全集精裝一冊 平時售洋四角 大拍賣收祗大洋一角

▲香豔小說書類

- 中國宮闈秘史 全集精裝一冊 平時售洋四角 大拍賣收祗大洋一角
- 全國僧尼趣史 全集精裝一冊 平時售洋五角 大拍賣收祗大洋一角
- 閨房妙術全書 全集精裝一冊 平時售洋四角 大拍賣收祗大洋一角
- 白話豔情尺牘 全集精裝一冊 平時售洋五角 大拍賣收祗大洋一角
- 現代名人風流史 全集精裝一冊 平時售洋四角 大拍賣收祗大洋一角
- 大姑娘養兒子 全集精裝一冊 平時售洋四角 大拍賣收祗大洋一角
- 花界姊妹風月史 全集精裝一冊 平時售洋四角 大拍賣收祗大洋一角
- 白話西廂記 全集精裝一冊 平時售洋六角 大拍賣收祗大洋一角
- 白話琵琶記 全集精裝一冊 平時售洋六角 大拍賣收祗大洋一角
- 白話牡丹亭 全集精裝一冊 平時售洋四角 大拍賣收祗大洋一角
- 新紅樓夢 初集精裝一冊 平時售洋四角 大拍賣收祗大洋一角
- 新紅樓夢 續集精裝一冊 平時售洋四角 大拍賣收祗大洋一角

▲男女游戲奇術書類

- 萬國奇術全書 全集精裝一冊 平時售洋四角 大拍賣收祗大洋一角
- 諸葛亮隱身法 全集精裝一冊 平時售洋六角 大拍賣收祗大洋一角
- 財運預知法 全集精裝一冊 平時售洋四角 大拍賣收祗大洋一角
- 測字秘訣 全集精裝一冊 平時售洋三角 大拍賣收祗大洋一角

▲滑稽趣味書類

- 鄉下大姑娘趣史 全集精裝一冊 平時售洋四角 大拍賣收祗大洋一角
- 上海阿木林趣史 全集精裝一冊 平時售洋三角 大拍賣收祗大洋一角
- 呆女壻趣史 全集精裝一冊 平時售洋四角 大拍賣收祗大洋一角
- 怕老婆趣史 全集精裝一冊 平時售洋四角 大拍賣收祗大洋一角
- 守財奴趣史 全集精裝一冊 平時售洋五角 大拍賣收祗大洋一角
- 十姊妹趣史 全集精裝一冊 平時售洋五角 大拍賣收祗大洋一角
- 小滑頭趣史 全集精裝一冊 平時售洋四角 大拍賣收祗大洋一角
- 荷花大少爺 全集精裝一冊 平時售洋四角 大拍賣收祗大洋一角
- 嫖界阿木林趣史 全集精裝一冊 平時售洋五角 大拍賣收祗大洋一角
- 滑稽小說大觀（短篇趣史） 全集精裝一冊 平時售洋五角 大拍賣收祗大洋一角

▲男女笑話書類

- 頭本男女大笑話 全集精裝一冊 平時售洋四角 大拍賣收祗大洋一角
- 二本男女大笑話 全集精裝一冊 平時售洋四角 大拍賣收祗大洋一角
- 笑話一萬種 全集精裝一冊 平時售洋六角 大拍賣收祗大洋一角
- 笑話三百種 全集精裝一冊 平時售洋五角 大拍賣收祗大洋一角
- 瞎三話四（滑稽新書） 全集精裝一冊 平時售洋四角 大拍賣收祗大洋一角
- 婦女趣聞叢報 全集精裝一冊 平時售洋六角 大拍賣收祗大洋一角

▲社會奇謀書類

- 紹興師爺 全集精裝一冊 平時售洋四角 大拍賣收祗大洋一角
- 南京拐子 全集精裝一冊 平時售洋五角 大拍賣收祗大洋一角
- 社會怪現狀 初集精裝一冊 平時售洋四角 大拍賣收祗大洋一角
- 社會怪現狀 二集精裝一冊 平時售洋四角 大拍賣收祗大洋一角

▲醒世小說書類

- 怪手大盜（偵探名書） 全集精裝一冊 平時售洋四角 大拍賣收祗大洋一角
- 上海滑頭世界 全集精裝一冊 平時售洋四角 大拍賣收祗大洋一角
- 上海女界繁華夢 全集精裝一冊 平時售洋四角 大拍賣收祗大洋一角
- 解放婦女照妖鏡 全集精裝一冊 平時售洋四角 大拍賣收祗大洋一角
- 情場趣史 全集精裝一冊 平時售洋六角 大拍賣收祗大洋一角

▲雜書類

- 春雨梨花館叢刊 上集精裝一冊 平時售洋三角 大拍賣收祗大洋一角
- 春雨梨花館叢刊 下集精裝一冊 平時售洋三角 大拍賣收祗大洋一角
- 中華民國再造史 全集精裝一冊 平時售洋四角 大拍賣收祗大洋一角
- 軍政及軍備 全集精裝一冊 平時售洋四角 大拍賣收祗大洋一角
- 濟公活佛靈諭 全集精裝一冊 平時售洋三角 大拍賣收祗大洋一角

▲本局最新精印書類

- 香豔小說大觀 全書精裝十冊 平時售洋五元 大拍賣收祗大洋一元
- 女游戲大全 全書精裝十冊 平時售洋五元 大拍賣收祗大洋一元
- 男女笑話全書 全書精裝十冊 平時售洋五元 大拍賣收祗大洋一元
- 滑稽小說大觀 全書精裝十冊 平時售洋五元 大拍賣收祗大洋一元
- 日用萬事全書 全書精裝十冊 平時售洋五元 大拍賣收祗大洋一元
- 古名人草字彙 全書精裝六冊 平時售洋四元 大拍賣收祗大洋一元
- 列朝詩集 全書五十六冊 平時售洋[illegible]元 大拍賣收祗大洋十六元

● 上海麥家圈新華書局新書拍賣場啓 615

很容易的

是病痛的強敵是長壽的捷徑
是建功的利器是學術的指南
是解決一切奇妙不可思議的
海燈甚麼東西有這種功效就
是本會函面授的新醫術合最
高催眠術每日用功一小時很
容易的保你成功備有詳章合
講義樣本欲閱者請附郵票三
分寄上海大通路青雲里大精
神醫學研究會本會附設大精
神治療院不用藥石刀針專治
一切難症及惡癖在遠地者用
隔地治療功效神速
Z2173

介紹醫學士程佛意先生送診

肺癆花柳白濁

程君佛意醫深學淵診
病週詳早爲各界所識
許對於咳嗽肺癆用新
藥科學治療痔瘡不用
刀割亦用新藥注射毫
無痛苦無不立奏奇效
梅毒注射德產六〇六
堪稱老手一針立效毒
淨斷根橫痊下疳乃用
血淸注射新老白濁化
學新藥注射內服外治
數天即愈永不復發且
程君常抱濟世活人之
志憫我青年之失足陷
成梅毒重症絕嗣傷身
良堪嘆惜因此特設診
所於雲南路四馬路北
首彌陀化學製藥公司
每日九時至四時爲施
診注射時間凡患以上
病症將此告白剪下帶
診醫金藥資一概不取
同人等深感其德爰爲
介紹患病同胞幸勿失
之交臂焉 陳惠欽
王雲章 黃書孫
樊倩同啓 郁
B210

專治眼部七十二症奇方 419

珍珠八寶光明眼藥

人之眼疾肝火
上升眼赤難開
怕日羞明眼痛
昏花翳肉睛板
火眼暴發瞳人
生翳紅白星珠
白眼爛皮瘡瘞
難忍以及小兒
痘後目疾等症
每日點之神效
無匹無論遠年
患眼亦能醫目
重明又秘製醫
目還明丸功效
同上變方並用
見效甚速兩方
價目皆每瓶一
元每料六瓶五
元外埠函購郵
局回
件
上海三馬路大
舞臺對面香
港錸雲
藥房啓

堆棧招租

本公司在虹口虬江路有棧
房一所約一萬方尺外有空
地一方與虹橋江接近出入
便利若堆裝木料竹排鐵器
及其他一切貨物均甚適宜
如欲租用者請駕臨南京路
十五號敝公司接洽可也
普益銀公司啓
（二）

(一)投稿本增刊者其材料除衛生法制道德經濟四項外增設科學宗教市政雜錄問答六項其語涉攻訐個人者恕不登載
(二)投稿者篇末須開明姓名暨詳細地址並黏一名片每句請自加單圈若篇幅過長及謄寫潦草字跡不易辨認者佳構亦從割愛
(三)登載之稿酌定甲乙兩種報酬甲種酬洋元乙種一元其願取酬者投稿時須署名蓋章於標題下(但署名不蓋章以不願取酬論)如登載一月後無人指摘其鈔襲他稿者至陽曆月一日(陰曆)即可向本館取酬其領酬時之署名蓋章須與投稿時同
(四)問答一項專為答覆本增刊諸君實有疑義而便討論起見當擇要登載恕無報酬
(五)投稿者如不願取酬或不願將所署之名發表者請於原稿註明附函恕不作答
(六)投稿登載時本增刊得酌量增刪其句字
(七)投稿不登載者原稿恕不發還

※常評※

⊙彼亦如此否

無用

今我國人共知國際上之不平等矣。然以未攻國際法學之故。而莫能明其所以然。則應之曰。易易。國猶是國。為我之國。猶彼之國。為欲知我國何事處於平等與否。祇須即我國內之事。以與彼國內相同之事。一一為比較而問曰。「彼亦如此否」。試舉其例。我國內有外國租界。為彼在我國有租界之本國內。是否有我中國之租界。我國之關稅。稅率須與各國協商。為彼國關稅。稅率是否須與我中國協商。彼國內涉訟。須歸該國領事審判。為我華人在彼國內涉訟。是否歸我中國領事審判。此在外國之情形。或為未經前往外國之人所不能知。則更以國內為例。我處此地。盡納稅義務。而不能徵享參政權利。為彼處此地盡納稅義務者。是否不能享參政權利。我等平日所受之種種待遇。感覺為不便痛苦者。彼亦平日同受此種不便痛苦之待遇否。我等有懷不易建白。即建白亦不易得其採納者。彼亦如我等之有懷莫白。建議不納否。諸如此類之事。信能一一為之比較。所謂不平等之真相。可以窺見。亦國際公法之原理。可以明白。道在邇不必求諸遠。吾願國人即此「彼亦如此否」一語而運用之。心得當非尠矣。

※衛生※

⊙痔瘡最便治療法並可斷根之實驗

閑鷗

吾國患痔瘡或脫肛病者。所在皆是。凡以坐為職業者。十人中病者二三。中醫謂濕熱所致。實則缺乏運動。而氣血不活。肝臟不分泌。不得其滋潤。而腸臟呆滯。遂成痼疾也。鄙人年四十矣。為此病所苦者。垂二十三四載。初起脫肛。不數年。遂變為痔。月必數發。年益加劇。方藥遍嘗。都無大效。自料將為終身之累矣。心恒惴惴不安。蓋年老而氣血愈衰。氣衰而病益篤也。迨民國七八年間。從蔣雲台先生學衛生。及讀胡宣明博士所譯中華衛生教育會各種衛生小叢書。擇其中之確有至理。與蔣先生所口授之確有經驗者。毅然實行。行之頗久。所謂數十年之痼疾。或月僅一二發。或二三月一發。或數月而並不一發。偶發矣。亦無甚痛楚。不過大便時稍覺艱澀。迨夫去歲秋末以來。竟乎愈如常人矣。回視前此之歲月。今乃不啻登仙。然快哉。此最便治療法也。爰分條述之如下。以告世之同病者。並以質諸中西醫學博士。其亦或有研究之點以救我乎。

㈠運動以時。每日至少須往郊外游行一次。(清晨為妙)但宜緩步。不可作激烈之競走。如遇天雨。或居近無清潔適宜可游之地。則易以室內體操。其功效亦同。體操無定式。要以多運動體之中部。使肝胃腸部活潑為主。中法八段錦亦最佳。有人言專習八段錦之兩手托天法。而治愈痔脫者。

㈡常行深長呼吸法。

㈢酒為穿腸毒物。患痔者固不宜近。而茶乃生濕敗脾。亦所宜禁。鄙人昔年視酒猶命。並酷嗜濃茶。且嚼其葉。自知痼疾已深。首先戒酒。旋并茶亦戒絕之。完全服飲清潔之沸水。最要者。臨睡一杯。早起一杯。但不可過溫耳。考中醫治痔古方。有國老散。用甘草末。每日空心開水調下。吾則並甘草亦不用也。然此極便之法。凡今之患痔而收效者。類能言之。

㈣大便宜有定時。每日至少一次。不可因事強制。清晨為佳。夫定時似難。然苟運動有常。時久之則大便自能逐日按時。欲解。蓋大便為自然之事。運動者即使恢復其自然也。

㈤辣椒胡椒艾辣薑。凡有刺激之性者。皆宜禁絕。食品宜清淡。忌肥膩厚味。此則不但治痔。亦養生免病之要訣也。(未蓋章)

※經濟※

⊙商業問題之研究(續)

吳東初

零售業 賒欠與商情

上篇吾於賒欠須知所提六條內。有一條。述及店家賒欠貨款。不可不知曉商情。按商情二字。包括甚廣。非特本地。本國之商業情形。即世界各國之商情。亦當留意也。或以為尋常商人。何能談此。然吾於商人不知世界商情者。非敢厚加疵議。特以商人之能。具有遠大眼光者。其成功之希望。自必更為充足耳。

吾今試就本地商情言之。第一須知本店設立之所在。是專恃農產。抑專恃實業。如果專恃農產。則於每年之歲收。不可不留意。如使本年為豐年。則對於一般農民。不妨多放些帳。一方既應農民之需要。一方面多賣出貨物。而收帳時並無困難也。如使該地專靠實業。如開礦紡織等。則商店所宜留意者。不外礦產出品之暢額。與夫原料輸入之多寡。以推算其營業之消長。可也。

大抵社會生活趨勢。不是日漸興旺。便是日漸衰落。間亦有保持原狀。未有若何變化者。新開闢之商埠。與城市。尤屬如此。經商者。均宜隨時審視。見機而作。遇順風不妨長線放高鷂。見勢不佳。即從事收縮。總之。可進則進。應退則退。利益既可獲得。危險又可避免。善做生意者。到處出人頭地。吾常謂經商者之勝利。由經驗得者甚少。事在人為。勝利屬人之能力智識為轉移。必非由于偶然者矣。

※道德※

⊙西方格言(二七六)

謝介子譯

謊語所得。將焚其指。(英吉利諺)

兵士之佳者。來自田間。(德意志諺)

權力使惡者弱。(英吉利諺)

貧困示人以何為友。何為仇。(臘丁諺)

人謂己劣。自居即應反省。若人之不信己者。(柏拉圖)(Plato)

吾愛能為正當之羞惡者。(約翰生)(Johnson)

多言之徒。為笨伯。(英吉利諺)

求蛋而殺雞。愚矣。(法蘭西諺)

勿作譴語。遠勝失友。(英吉利諺)

速與者。生疑。(德意志諺)

舊人物對於讀書的觀念

※法制※

⊙罪之總別

錢翼民

凡人之行為。出乎法律範圍之外。而與他人之生命財產或相等之物。直接間接有損害者。即為犯法行為。構成犯法行為者。即為罪。罪之種類繁夥。茲不列舉。惟將罪之總別略分述之如下。

㈠不為罪。法律無正條者。不問何種行為。不為罪。如未滿十二歲人之行為。精神病人之行為。非故意之行為。均是不為罪。他如不背公共秩序善良風俗習慣之行為。或對現在不正之侵害。而出於防衛自己或他人權利之行為等。亦不入論罪之例。

㈡未遂罪。犯罪已著手而因意外之障礙不遂者。或不生犯罪之結果者。均為未遂罪。

㈢累犯罪。凡已受徒刑之執行。更犯徒刑以上之罪者。或審判確定後。於執行其刑之時。發覺其罪者。均為累犯罪。

㈣俱發罪。確定審判前犯數罪者。或一罪先發已經確定審判。餘罪後發。或數罪各別經確定審判者。均為俱發罪。

㈤共犯罪。共犯罪分三種。

(甲)正犯。二人以上共同實施犯罪之行為者。為正犯。

(乙)造意犯。教唆他人使之實施犯罪之行為者。為造意犯。

(丙)從犯。在實施犯罪行為以前。幫助正犯者。為從犯。

※科學※

⊙水銀寒暑表和酒精寒暑表的理由及用途

墨子

寒暑表是測溫度唯一的器具。有水銀製造的和酒精製造的兩種。為甚止用這兩種液體製造呢。因為這兩種液體比較他種的液體熱漲冷縮常有一定。

雖然。其所以要用這兩種液體製造寒暑表。尚有別的一種理由。就是這兩種物質各有短長。今特寫在下面。

水銀之為物。不容易發散。用他製造寒暑表。可以測攝氏三百度以上的溫度。物理學家測得水銀要在攝氏三百六十七度的時候。方能變成汽體。所以用他測三百六十七度以下的溫度都能測出。但是在零度下三十九度的時候。就成為固體而變成結晶狀了。

至於酒精。恰與水銀相反。容易發散。可是不容易變成固體。物理學家測得酒精要在攝氏零度下一百三十度的時候。方能變成固體。就是結冰。但熱到攝氏七十八度。就化成汽體了。所以酒精寒暑表是便於測零度以下的低溫的。

兩種液體。因為性質有些不同。所以功用也有些不同。一個便於測高溫。一個便於測低溫。互有短長。所以兩種寒暑表都是極有用的。(乙種酬)

※雜錄※

⊙學生宜注意的一件事

張友鶴

余日昨至市間購物。見有某校學生二人。聯袂而過。口中所談。皆係英語。余好奇之心。油然而生。乃細聽之。則亦不過皆普通之詞而已。余因之而有感焉。夫一國有一國之文字語言。所以代表一國之文化也。故日本之於高麗。英國之於印度。既亡其國。則迫令學本國之文字。所以示統一也。而學校中設有外國語一課者。亦所以為將來外交及通商上便利之故也。今乃於街市間。中國人與中國人談話。亦用英語。表示己之英文程度高深乎。抑承認自己為洋奴乎。余誠百思不得其解矣。且也大街通衢之上。不乏通人博士。初學數句英語。亦居然盡傾而出之。不慮聞者之齒冷耶。是所謂欲出風頭而反丟醜也。余亦學界中之一份子。願與學生界共勉之可耳。(乙種酬)

⊙檢查常識之簡便法

鄭瑞彭

自申報有常識增刊以來。各項材料。既豐且富。又切實用。一般讀者。常以之為處事之南針。其有裨益於吾人。誠非淺鮮也。惟是逐日發行。卷帙浩繁。苟欲檢查。甚為不便。況吾人之記憶力有限。有不能久存腦內者。故不得不求一簡便之法。而備不時之檢查焉。今以敝人研究所得之方法。供獻於讀者諸君之前。設若可行。願讀者諸君一採納焉。其法甚為簡便。將每月之常識。彙釘成冊。另備一簿。將此月份之各項常識目錄。分類記之。并注明月日。譬如欲檢查衛生之常識。則可將衛生類之目錄一查。知其在某月某日。於是一翻便得焉。餘可類推。(乙種酬)

詩 有評註者最易讀

古詩評註讀本 二冊 四角
八代詩精華錄箋註 二冊 六角
唐詩評註讀本 二冊 四角
宋元明詩評註讀本 二冊 四角
清詩評註讀本 三冊 六角
影宋鈔本陳后山詩註 六冊 一元半
王次回疑雨集註 四冊 六角

上海棋盤街 文明書局發行 各省中華書局代售

第七期星期出版
本刊自出版以來。頗蒙讀者歡迎。銷數每期在萬冊以上。現擬自第九期起。篇幅增加五分之一。定價仍照原例。並不加增。以稍厚稿酬諸君讀者意。第七期出版。短篇有茲不謂多義。
天笑之十銀圓
毅漢之生兒的報償
卓呆之自胎胞以至棺材
亦厂之訪員迷
交易所現形記
兩條道路
清波之湖上探春記
記雜 錯發財
活動的家 球戰 真有

目如下
「銅版」真有活動的家(附說)
「銅版」粉菊花之七擒孟獲
十銀圓……天笑
四月四日之上海汽車案……哀哉
生兒的報償……毅漢
惜露菴劄記……清波
自胎胞以至棺材……卓呆
泰西軼事……徂東
訪員迷……亦厂
別號……耐東
等……愛嬌
南鎮市……小哥哥
交易所現形記……老主顧
兩條道路……卓呆
星期談話會……社員
一星期之世界軼聞……芬意
湖上探春記……清波
錯發財……清波
每冊一角 預定全年四元 半年二元二角 郵費在外 郵票通用
上海四馬路大東書局發行 T602

精印蓮洋集
是書為清初蒲州吳天章先生所撰先生名雯曾舉博學鴻詞為漁洋山人入室弟子漁洋集中稱其天才超逸每摘其名章雋句輒贊賞不絕於口斯固前賢愛才之篤要亦其詩自有足傳者在耳先生之詩除戚舊集諸選本外世不多見學者每以為憾本號現覓得原刊足本係經漁洋山人親筆批點復為翁覃溪所校定者較四庫十卷本多出一倍信為全璧無疑不敢自秘亟付石印用潔白連史紙裝訂四冊定價洋一元二角想亦研究清代文學諸君所欲先睹為快者也
總發行所 上海彩衣街棋盤街 掃葉山房 各埠分號及各大書局均有出售 乙2529

群英書社春季大拍賣 上海四馬路中市

優待外埠購書諸君辦法
㈠匯兌不通之處郵票代現十足收用
㈡郵票二元以上一律均收用
㈢寄書郵費一律免費惟掛號費由客自理每件加五分
㈣外埠來信須掛號以免遺失
TB622

名人著作 白話文趣 洋裝一冊 拍賣二角
妖怪奇書 白蓮教 洋裝一冊 拍賣二角
拍照指南 攝影學 洋裝一冊 拍賣二角
嫖界現形 平康真相 洋裝一冊 拍賣二角
義俠小說 俠義奇緣 洋裝二冊 拍賣二角
名家合編 花雨繽紛集 洋裝一冊 拍賣二角
劫後鴛鴦 洋裝三冊 拍賣二角
家庭寶鑑 洋裝一冊 拍賣二角
明星畫譜 精裝一冊 拍賣二角
民國新讀本 洋裝二冊 拍賣二角
鬼史 洋裝一冊 拍賣二角
關公出世 洋裝一冊 拍賣一角
諸葛亮(做親) 洋裝一冊 拍賣一角
東方朔(上卷) 洋裝一冊 拍賣一角五分
東方朔(下卷) 洋裝一冊 拍賣一角
俠女兒 洋裝三冊 拍賣三角
精義合刻 洋裝三冊 拍賣三角
中國戲劇照片 十二張 拍賣一角
西洋戲劇照片 十二張 拍賣一角
全球秘史 全書 原價四元 洋裝一冊 拍賣五角
陳蓮舫(醫案)秘鈔 洋裝二冊 拍賣八角
趣味小說百種 洋裝四冊 拍賣八角
趣味小說(百種二集) 洋裝四冊 拍賣八角
男女才子 軼事大觀 洋裝三冊 拍賣八角
義俠叢刊 武俠大觀 洋裝四冊 拍賣八角
風塵奇俠大全 洋裝二冊 拍賣五角
林琴南譯 花因 洋裝一冊 拍賣五分
名著 一聲 洋裝一冊 拍賣五分
交際必備 嘉客(姓名)錄 洋裝一冊 拍賣五分
異書四種 合刻 洋裝二冊 拍賣一元
實驗 深呼吸(練習)法 洋裝一冊 拍賣三角
梅蘭芳全集 洋裝二冊 拍賣四角
歐戰飆乘 洋裝二冊 拍賣四角
名人家庭小史 洋裝一冊 拍賣二角
錢化佛畫史 古裝二冊 拍賣二元
中外遊戲場(大全) 洋裝十冊 拍賣一元五角
繪圖足本 三國志(演義) 精裝八冊 拍賣二角
繪圖足本 列國志(演義) 精裝八冊 拍賣二角
繪圖足本 金玉緣 精裝十六冊 拍賣五角
御纂 醫宗金鑑 精裝二十冊 拍賣六角
大字 陳修園 醫書(十七種) 原價二元 拍賣九角

●拍賣期限外埠一月遠省寬放半月●
免收寄費

上海恒心公司新張廣告
本公司設在英大馬路廣西路鐵房子小菜場南首民和里口四開間洋台門面發行燕窩銀耳藥洋海味罐頭禮物南北果品洋糖雜貨一應俱備擇於陰曆三月二十日開幕承蒙官紳巨賈軍學各界惠顧竭誠歡迎新張伊始優待來賓粗細各貨照碼一例九折恐未遍知特此佈告 電話中央六八四二號 總經理龔芳來謹啟

因宜打字專科學社招生 另設特別班限一月畢業
本學社首先創設日夜打字專科已十餘年遍備各國極完善功課致以捷速方法手法常得洋行各種新式最通用打字機器五十餘座一經來學即能附目打字三個月精熟隨時加添介紹生意欲詳章來取虹口西武昌路大街三百四十九五三百五十號本社謹啟 乙2585

留心假冒 惟我一家秘製
專治身體虛久年白濁虧
體虛白濁丸
身體虛弱之人房慾過度腎關不固初起點滴久則旺流若不早治年久不止病因體虛精傷故有淋濁之患本醫生因鑒於斯研究極妥之良方名曰體虛白濁丸每盒一元雙料二元每料六盒五元批售克己外埠函購郵寄妥速寄費加一
上海浙江路三馬路口時芳照相館南隔壁 德法藥房 公司程鳳生醫生秘製 849

益世耳聾還聰丸 另製耳爛藥
世人患耳聾之症甚多市上所售該藥不少然往往不得方法萬難收效然患耳聾皆因腎水下虧相火上炎鬱火傷肝以致耳聾目昏聽視不靈陰虛氣斷血脈不能流通呼吸不能提故有耳脹耳鳴耳聾耳痛言語不聞等症本主人得世傳秘藏良方加工精製久煉成丹治男女老幼兩耳重聽雖二三十年老症連服二料包可斷根立能轉聾為聰補真陰生津液除浮火退虛熱妙在服後神清氣爽身體強壯永無復發之患屢經試驗萬無一失中外聞名專治二耳聾竟有再造之功早蒙仕學商界信服至效至驗允推天下第一耳聾還聰之妙藥也一二年之新症耳內潰爛探之立愈每瓶五角外埠函購郵寄妥速
上海三馬路大舞台對面香港錦雲藥房 446

上海五金交易所清理處通告
逕啟者本所前經舊曆二月初六日股東會決議解散現由本清理處將一切賬目結算總計每股發還洋七元五角二分其餘尾數留作開支如再有餘再充作善舉凡我股東諸君于舊曆三月十一日起至四月二十一日止除星期日外每日上午十時至十二時下午二時至四時止攜帶股票或收據至江西路B字十八號本處領取股款倘有逾期不領是項股票或收據即作廢紙其應得之股洋由處移充善舉幸勿自悞特此公告 乙2292

杭州生貨綢機歇新
啟者敝業向織業綾春紗杭紡等綢為業所用原料錢肥絲因去年收成甚歉至今絲已用完不得已公議於陰曆本月底為止一律歇手容俟新絲登場再行開工特此通告 杭州艮山門外生貨機業公具 甲2108